VIEŠOJI ĮSTAIGA ŠIAURĖS MIESTELIO TECHNOLOGIJŲ PARKAS

2016 M. VEIKLOS ATASKAITA

Patvirtinta VšĮ Šiaurės miestelio technologijų parko visuotinio dalininkų susirinkimo
2017 m. balandžio 28 d. protokolu Nr. 34

2017 m. balandžio 18 d.

TURINYS

3 ŠMTP 2016 M. STRATEGINIAI VEIKLOS TIKSLAI, VEIKLOS KRYPTYS, TIKSLINĖS GRUPĖS

4 FAKTINIAI DUOMENYS UŽ 2016 FINANSINIUS METUS

5 PAGRINDINIAI VEIKLOS ATASKAITOS RODIKLIAI

12 VEIKLOS ATASKAITA PAGAL TIKSLUS

22 ŠMTP 2016 M. VEIKLOS ATASKAITOS IŠVADOS

23 VILNIUS SMART PARK ATIDARYMO RENGINIO ŽINIASKLAIDAI AKIMIRKOS

ŠMTP STRATEGINIAI VEIKLOS TIKSLAI:

Vystyti inovatyvias MTEP investicines zonas ir inovacijų sistemos objektus. Taip pat teikti pridėtinę vertę kuriančias inovacijų paramos paslaugas ir/ar jų paketus jaunoms, žinioms ir mokslui imlioms įmonėms, skatinant jas kurtis ir plėstis.

ŠMTP 2016 M. VEIKLOS KRYPTYS:

- Skatinti technologijų perdavimo ir idėjų komercializavimo procesus.
- Užtikrinti aukštos pridėtinės vertės kūrimo paslaugų teikimą per mokslo ir verslo bendradarbiavimą, vykdant bendras MTEP ir inovacijų veiklas.
- Sudaryti palankias sąlygas inovatyvių įmonių verslumui (teikti inkubavimo ir akceleravimo paslaugas).
- Vystyti inovatyvias MTEP investicines zonas ar atskirus inovacijų sistemos objektus, remiantis sumanios specializacijos kryptimis, tinklaveika, klasterizacija ir tarptautiškumu, prisidedant prie darnaus inovacijų sistemos veikimo.

ŠMTP TIKSLINĖS GRUPĖS:

- Technologijas kuriantys arba galintys kurti SVV subjektai.
- Studentai, mokslininkai, tyrėjai, bei kiti fiziniai asmenys, ketinantys pradėti technologijomis grįstą verslą.
- Mokslo įstaigos, mokslinių tyrimų centrai, verslo paramos organizacijos ar kitos organizacijos, veikiančios pagal sumanios specializacijos tikslus.
- Investuotojai, siekiantys įsikurti naujai vystomoje teritorijoje, tokiu būdu sukuriant ir plėtojant veiksmingą inovacijų sistemą.

ŠMTP EKONOMINIS POVEIKIS 2016 M.:

ŠMTP ir dalininkas UAB ,,Start Vilnius“ kartu su partneriais vykdė Vismaliukų investicinės inovacijų zonos teritorijos vystymo projektus. 2015 m. gruodžio 23 d. nutarimu Nr. 1411 Lietuvos Respublikos Vyriausybė projektus pripažino valstybei svarbiu ekonominiu projektu. Siekiama ekonominė nauda – Lietuvos inovacijų sistemos stiprinimas, darbo vietų sukūrimas, užsienio investuotojų pritraukimas, tokiu būdu didinant šalies aukštųjų technologijų įmonių konkurencingumą. Taip pat 2016 m. buvo teikiamos komercinės paslaugos pagal projektą „Nacionalinis verslo konsultantų tinklas“, todėl sukurta 1 aukštos kvalifikacijos specialisto (eksperto) darbo vieta. Bendra 2016 m. suteiktų komercinių paslaugų vertė - 407 914 Eur.

ŠMTP SOCIALINIS POVEIKIS 2016 M.:

Socialinis ŠMTP poveikis yra matomas socialiniuose projektuose, kuriuose dalyvaujama – skatinamas jaunimo, moterų verslumas, užimtumas. Teikiant paslaugas, organizuojant konsultacijas, nustatant paslaugų plėtrą bei įgyvendinant kitas veiklas, užtikrinamos lygios vyrų ir moterų teisės bei galimybės. 2016 m. ŠMTP aktyviai prisidėjo prie Ugdymo klasterio, Dirbtinio intelekto klasterio bei Mados ir dizaino klasterio kūrimo ir plėtros planų. Taip pat 2016 m. iš socialinės įmonės UAB „Smiltainis ir Ko“ buvo perkamos kanceliarinės prekės.

ŠMTP dalininkai ir kiekvieno jų įnašų vertė finansinių metų pradžioje ir pabaigoje, dalininkų kapitalo dydis finansinių metų pradžioje ir pabaigoje**:**
LR Ūkio ministerija lėšos – 187 567,48 Eur metų pradžioje ir pabaigoje, UAB „Start Vilnius“ lėšos – 7 240,50 Eur metų pradžioje ir pabaigoje. LR Ūkio ministerija nuosavo kapitalo dydis – 187 567,48 Eur metų pradžioje ir pabaigoje, UAB „Start Vilnius“ nuosavo kapitalo dydis – 7 240,50 Eur metų pradžioje ir pabaigoje.
ŠMTP gautos lėšos ir jų šaltiniai per finansinius metus ir šių lėšų panaudojimas pagal ekonominės klasifikacijos straipsnius**:**
Gautos ŠMTP komercinės veiklos (inovacijų paramos paslaugos) pajamos – 407 917 Eur.
ŠMTP įsigytas ir perleistas ilgalaikis turtas per finansinius metus**:**
2016 m. įsigyta materialaus ilgalaikio turto už 1.317 Eur. Perleista turto nebuvo.
ŠMTP sąnaudos per finansinius metus: 406 767 Eur, iš jų – išlaidos darbo užmokesčiui: 154 492 Eur.
Darbuotojų skaičius 2015 m. gruodžio 31 d. – 34, 2016 m. gruodžio 31 d. – 9.
ŠMTP sąnaudos valdymo išlaidoms**:**
ŠMTP valdymas – vienasmenis valdymo organas – direktorius.
Duomenys apie ŠMTP vadovą, įstaigos išlaidos vadovo darbo užmokesčiui ir kitoms viešosios įstaigos vadovo išmokoms:
ŠMTP direktorius – Gediminas Pauliukevičius. Išlaidos vadovo darbo užmokesčiui (įskaitant Sodros ir garantinio fondo mokesčius) – 35 678 Eur. Kitos kitoms vadovo išmokoms (dienpinigiai – 912 Eur.).
ŠMTP išlaidos kolegialių organų kiekvieno nario darbo užmokesčiui ir kitoms įstaigos kolegialių organų narių išmokoms**:**
ŠMTP kolegialius organas - Taryba. 2016 m. ŠMTP tarybos nariams jokių išmokų nebuvo mokėta**.**

Eil. Nr.	Veiklų grupė	Planuota pasiekti reikšmė	Pasiekti rodikliai
1.	Suteiktos konsultacijos (val.)	8040	2016 m. suteikta 3892 val. inovacijų paramos bei konsultavimo paslaugų, iš kurių: o Pagal projektą „Nacionalinis verslo konsultantų tinklas“ – 86 val., temomis: - Verslo planavimas; - Parama verslui, verslo finansavimo šaltiniai; - Įmonės strategija; - Produkto, paslaugos tobulinimas; - Įmonės veiklos procesai ir veiklos efektyvumas; - Investicijos ir finansavimo šaltiniai; - Projektų valdymas; - Sutarčių sudarymas ir valdymas; - Dokumentų rengimas ir valdymas; - Teisiniai aspektai; - Rinkodara; - Rinkodara, įmonės įvaizdžio formavimas; - Mokesčiai ir buhalterinė apskaita; - Įmonės finansų valdymas. o Pagal projektą „Inovacijų konsultacinės ir paramos paslaugos verslui (InoSpurtas)“ – 1802 val., iš kurių 360 val. skirta įmonių atrankai ir analizei; 1442 val. tiesioginių konsultacijų 2016 m. balandžio 1 d. – 2016 m. gruodžio 31 d. laikotarpiu temomis: - MTEPI veiklų inicijavimas ir vykdymas; - MTEPI apskaitos vedimas ir dokumentavimas; - MTEPI veiklų ir išlaidų statistinis deklaravimas; - MTEPI audito atlikimas; - MTEPI partnerystė; - MTEPI projektų finansavimo galimybės; - Pelno mokesčio lengvatų vykdant MTEPI veiklas taikymas. o Įgyvendinant valstybinės svarbos ekonominį projektą, pagal 2016 m. kovo 17 d. tarp LR Vyriausybės, ŠMTP ir UAB „Start Vilnius“ sudarytą Projektų grupės „Vismaliukų investicinės inovacijų zonos (VIZI) infrastruktūros parengimas teritorijos sukūrimui ir plėtrai I etapas“ ir „Vismaliukų investicinės inovacijų zonos (VIZI) infrastruktūros parengimas teritorijos sukūrimui ir plėtrai II etapas“ įgyvendinimo sutartį Nr. 8-24 – 604 val. o Konsultacijos siekiant pritraukti potencialius investuotojus į teritoriją – 400 val. o Konsultacijos vykdant tiesiogines veiklas – 1000 val. (vidutiniškai 80 val./mėn.) temomis: - Įmonės steigimas; - ES paramos galimybės; - Strategijos valdymas; - Žmogiškieji ištekliai. Iš planuotų 8040 val. suteikta 3892 val. konsultacijų (dėl laiku neprasidėjusių projektų). **Išvada:** planuota rodiklio reikšmė dėl objektyvių priežasčių pasiekta tik iš dalies.
2.	Inovacijų paramos paslaugas gavusios ir (ar) konsultuotos įmonės (vnt.)	20	2016 m. inovacijų paramos paslaugas gavo ir (ar) konsultavosi 20 įmonių: o 7 įmonės pagal projektą „Nacionalinis verslo konsultantų tinklas“: - UAB „Energingos investicijos“ - UAB „Atominė musė" - UAB „Idėja 3D“ - UAB „Komunikacijos amatininkai" - UAB „Reklamos ekranai“ - UAB „Rinktiniai automobiliai“ - Renata Urbonaitė o 1 įmonė pagal projektą „Nacionalinis mentorių tinklas“: - UAB „Jurvitola“ o 12 įmonių konsultuotos ŠMTP lėšomis: - UAB GO-ERP

			- UAB „Bonum Wood“ - UAB „GTJ Projektai“ - UAB „Biocentras“ - UAB „Biotechnologinė platforma“ - UAB „Amžiaus genomika“ - UAB „Poliprojektas“ - UAB „Infopulsas" - UAB „3D Pro“ - UAB „Phantom“ - UAB „Amber Baltic Solutions“ - UAB „Droplet Genomics“ Iš planuotų 20 vnt. įmonių konsultacijos suteiktos 20 vnt. Įmonių. **Išvada:** planuota rodiklio reikšmė pasiekta.
3.	Inovatyvumą, verslumą, kūrybiškumą skatinančių iniciatyvų (mokymų, seminarų, konkursų) skaičius (vnt.)	12	2016 m. buvo suorganizuoti 8 „Northtown Verslo klubai“: 1. 2016 m. sausio 19 d. SEO mokymai. Lektorius: Vladas Sapranavičius, interneto rinkodaros konsultantas. Dalyvių skaičius - 46. 2. 2016 birželio 8 d. Lego metodikos pristatymas. Verslo klubas organizuotas kartu su nuomininkais UAB „Talentų namai“, skirtas tik ŠMTP bendruomenei. Pranešėjai: Justas Gavėnas, Vega Dičkienė, UAB „Talentų namai“. Dalyvių skaičius - 32. 3. 2016 birželio 16 d. „Elektroninio verslo strategijos“. Lektorius: Vladas Sapranavičius, interneto rinkodaros konsultantas. Dalyvių skaičius: 38. 4. 2016 birželio 16 d. „ES priemonės verslui ir kaip pasiruošti ES paramai“. Pranešėja Jolanta Gaidulionė, ŠMTP projektų valdymo grupės vadovė. Dalyvių skaičius: 48. 5. 2016 rugsėjo 1 d. „VilniusPHP ox2E“. Verslo klubas PHP bendruomenei organizuotas kartu su ilgamečiais partneriais UAB „Estina“. Rėmėjai: Build Stuff 16 Lithuania. Pranešėjai: Povilas Sušinskas, Aurelijus Banelis, Justas Butkus, PHP. Dalyvių skaičius: 35. 6. 2016 rugsėjo 29 d. „Naujausios Darbo kodekso ypatybės“. Verslo klubas organizuotas kartu su ŠMTP bendruomenės nariais – Personalo valdymo profesionalų asociacija. Pranešėja: Jurgita Judickienė, advokatų profesinės bendrijos JUREX vadovaujančioji partnerė, advokatė. Dalyvių skaičius: 45. 7. 2016 rugsėjo 20 d. „ES paramos galimybės verslui“. Pranešėja: Jolanta Gaidulionė, ŠMTP projektų valdymo grupės vadovė. Dalyvių skaičius: 43. 8. 2016 rugsėjo 8 d. „Elektroninė prekyba ir mokėjimai, elektroninių pinigų panaudojimas versle“. Verslo klubas organizuotas kartu su „Paysera“, teikiančia elektroninio atsiskaitymo paslaugas visame pasaulyje. Lektorius: Liudas Kanapienis, „Paysera“ plėtros vadovas. Dalyvių skaičius: 38. Bendradarbiaujant su ŠMTP įsikūrusiomis įmonėmis bei partneriais 2016 m. suorganizuoti 5 seminarai ir informaciniai renginiai: 1. 2016 m. gegužės 25 d. „eIDAS reglamento diskusija“. Seminaras organizuotas kartu su Asociacija INFOBALT, LR Susisiekimo ministerija bei Ryšių Reguliavimo Tarnyba. Pranešėjai: Vidaus Reikalų ministerijos, RRT atstovai. Dalyvių skaičius - 37. 2. 2016 birželio 10 d. „eIDAS reglamento diskusija“. Seminaras organizuotas kartu su Asociacija INFOBALT, LR Susisiekimo ministerija bei Ryšių Reguliavimo Tarnyba. Pranešėjai: Vidaus Reikalų ministerijos, RRT atstovai. Dalyvių skaičius - 42. 3. 2016 rugsėjo 5 d. „Pasirengimas i.MAS taikymui ir kitos naujienos“. Seminaras organizuotas kartu su ŠMTP nuomininkais, verslo valdymo sistemų ir sprendimų atstovais UAB „Avakompas“. Seminaro kaina 50€ pirmam įmonės dalyviui, 20€ sekančiam (kainos be PVM). Dalyvių skaičius: 55. 4. 2016 rugsėjo 13 d. „„Rytas kitaip“: kaip darbuotojus įgalina Statoil“. Seminaras organizuotas kartu su Personalo valdymo profesionalų asociacija. Pranešėjai: Statoil Lietuva (Circle K) personalo skyriaus vadovai; kuratoriai - Personalo Valdymo Profesionalų Asociacija. Dalyvių skaičius: 39. 5. 2016 rugsėjo 21 d. „Naujausios mokymosi tendencijos – lauktuvės iš Londono“. Informacinis renginys – forumas organizuotas kartu su Personalo valdymo profesionalų asociacija, ISM vadybos ir ekonomikos universitetu. Pristatytos Londone vykusio kasmetinio CIPD renginio Mokymosi ir ugdymo šou („CIPD Learning and Developement Show“) naujienos. Pranešėjai: Solveiga Grudienė (PRIMUM ESSE), Aistė Kratavičienė-Ališauskienė, Giedrė Lečickienė, Paulius Tamolė („Thinking Organizations“). Renginio vieta - ISM Inovacijų bazė. Dalyvių skaičius: 65. Iš planuotų 12 vnt. iniciatyvų suorganizuota 13 vnt. iniciatyvų.

			Išvada: planuota rodiklio reikšmė pasiekta (ir viršyta).
4.	Informacinių renginių, konferencijų, pristatančių sėkmės istorijas, technologines naujoves, skaičius (vnt.)/ Partnerystės skatinimo ar paieškos renginių skaičius (vnt.)	12	2016 m. rugsėjo 21 d. suorganizuotas „Vilnius Smart Park“ atidarymo renginys, kuris sulaukė didelio atgarsio žiniasklaidoje (15min.lt, Vilniaus miesto savivaldybė, Verslo žinios (elektroninis bei popierinis laikraštis) bei kitos internetinės platformos). Dalyvių skaičius: 50. 2016 m. suorganizuota 13 neformalių Verslumo centro renginių: 1. MB „Optimali svetainė“: „Internetinės svetainės kūrimo subtilybės“; 2. UAB „Inovacijos verslui“: „Mobilių programėlės versle“; 3. UAB „Bonum SV“: „Kompiuterinės įrangos svarba“; 4. UAB „Integrus IT“: „Elektroninių parduotuvių kūrimas“; 5. UAB „Ivėjas“: „Kaip atrodo efektyvi internetinė svetainė?“; 6. Rūta Šatalovaitė: „Grafinis dizainas. Kaip suprasti kliento poreikį?“; 7. UAB „Infosija“: „Programavimo tendencijos 2016 m.“ 8. UAB „Inovacijos verslui“: „VMI mobiliosios programėlės pristatymas“; 9. UAB „MobOn“: „2016 m. MobOn naujienos mobiliuose įrenginiuose“; 10. AS Sertifitseerimiskeskus: „Elektroninio parašo technologijos Lietuva - Estija“; 11. Vytautė Venckė: „Crown Cro veiklos inovacijos“; 12. WebGuru: „E-komercija“; 13. AdGuns: „Skaitmeninis amžius ir ką apie jį privalome žinoti“. Iš planuotų 12 vnt. renginių suorganizuota 14 vnt. renginių. **Išvada:** planuota rodiklio reikšmė pasiekta (ir viršyta).
5.	2016 m. įkurtų naujų technologijų įmonių skaičius (vnt.)	50	2016 m. ŠMTP lėšomis vykdytų konsultacijų dėka įkurtos 8 naujos technologinės įmonės: 1. 2016 m. kovo 2 d. - MB „Vinpra“, į. k. 304196492, 2. 2016 m. kovo 4 d. - UAB „Reklamos ekranai“, į. k. 304197256, 3. 2016 m. kovo 7 d. - UAB „Rinktiniai automobiliai“, į. k. 304199378, 4. 2016 m. balandžio 25 d. - UAB „Programuok“, į. k. 304232351, 5. 2016 m. birželio 7 d. - UAB „Ateities laboratorija“, į. k. 304279657, 6. 2016 m. rugpjūčio 17 d. - UAB „Žaliasis babuinas“, į. k. 304330639, 7. 2016 m. lapkričio 10 d. - MB „Link progreso", į. k. 304421708, 8. 2016 m. gruodžio 14 d. - UAB „Metasistemos“, į. k. 304435113. Iš planuotų 50 vnt. naujų technologinių įmonių įkurta 8 vnt. įmonių. **Išvada:** planuota rodiklio reikšmė pasiekta tik iš dalies.
6.	Technologijų sektoriaus unikalių klientų skaičius (vnt.)	100	2016 m. inovacijų paramos paslaugų poreikių turinčių klientų skaičius buvo praplėstas: 1) organizuojant Verslumo centro veiklas (renginių ir iniciatyvų dalyviai), 2) įgyvendinant projektus – viso 427 klientai. Iš planuotų 100 vnt. unikalių klientų skaičiaus užmegzti kontaktai su 427 vnt. **Išvada:** planuota rodiklio reikšmė pasiekta (ir viršyta).
7.	Pradėtų vykdyti tarptautinių projektų skaičius (vnt.)	10	2016 m. ŠMTP inicijavo (pateikė paraiškas) 7 tarptautinius projektus: ○ Pagal „2016 Erasmus+ KA 2 Adult Education“ priemonę: - „Social Entrepreneurship – master key for inclusive society“ - „Adult Education System for Office Eco Consultant” - „E-Training in Social Entrepreneurship and Business Start up” - „WOW Code 2 Confidence” - „Virtual Incubator for Prequalification into Resource Tutors” ○ Pagal „2016 Interreg Europe, PGI02460“ priemonę: - „Longer and better life of Economy and Environment” ○ Pagal „Interreg Latvia, Lithuania and Belarus Cross-Border Cooperation Programme“: - „Innovative Project Solutions Tournament „Business LAB““ Projektas „WOW – Code to Confidence“ pradėtas įgyvendinti 2016 m. spalio 1 d. Iš planuotų 10 vnt. tarptautinių projektų pateikti 7 vnt. tarptautinių paraiškų, iš kurių 1 vnt. jau pradėtas įgyvendinti. **Išvada:** planuota rodiklio reikšmė pasiekta tik iš dalies.
8.	Inicijuotų viešųjų (socialinių inovacijų) projektų skaičius (vnt.)	2	2016 m. ŠMTP savo bendruomenėje inicijavo 2 viešuosius socialinius projektus: ○ 2016 m. balandžio 23 d. įvykdyta vieša socialinė akcija „DAROM 2016“, kurios pagrindinis tikslas – skatinti Lietuvos gyventojų ekologinį mąstymą, pilietiškumą,

			socialinį aktyvumą, stiprinti vietines bendruomenes ir žmonių lygiavertiškumo suvokimą. ○ 2016 m. lapkričio 7 d. surengta socialinė iniciatyva „Pyragų diena“. ŠMTP subūrė bendruomenę bendram tikslui – padėti Lietuvos vaikams. Iš planuotų 2 vnt. viešųjų projektų inicijuoti 2vnt. **Išvada:** planuota rodiklio reikšmė pasiekta.
9.	Pagal partnerystę įgyvendinamų MTEPI projektų skaičius (vnt.)	4	2016 m. ŠMTP pagal partnerystę įgyvendino 3 MTEPI projektus: ○ Remiantis 2016 m. sausio 18 d. Jungtinės veiklos sutartimi su ŠMTP dalininku UAB „Start Vilnius“ pagal „Inogeb LT-2“ priemonę įgyvendinamas projektas „Vismaliukų investicinės inovacijų zonos (VIZI) infrastruktūros parengimas teritorijos sukūrimui ir plėtrai I etapas“; ○ Remiantis 2016 m. sausio 18 d. Jungtinės veiklos sutartimi su ŠMTP dalininku UAB „Start Vilnius“ pagal „Inogeb LT-2“ priemonę įgyvendinamas projektas „Vismaliukų investicinės inovacijų zonos (VIZI) infrastruktūros parengimas teritorijos sukūrimui ir plėtrai II etapas“; ○ Remiantis 2016 m. vasario 25 d. Jungtinės veiklos sutartimi su Mokslo, inovacijų ir technologijų agentūra ir kitais 7 partneriais, nuo 2016 m. balandžio 1 d. pagal priemonę „Inogeb LT“ įgyvendinamas MTEPI projektas „Inovacijų konsultacinės ir paramos paslaugos verslui (InoSpurtas)“. Iš planuotų 4 vnt. MTEPI projektų pagal partnerystę įgyvendinami 3 vnt. **Išvada:** planuota rodiklio reikšmė dėl objektyvių priežasčių pasiekta tik iš dalies.
10.	Parko lėšos gautos įgyvendinant tarptautinius projektus (Eur)	200 000 Eur	2016 m. ŠMTP gavo lėšas įgyvendindamas tarptautinį projektą „WOW - Code 2 Confidence“. 2016 m. biudžetas – 3150,00 Eur. Iš planuotų gauti 200 000 Eur lėšų įgyvendinant tarptautinius projektus gauta 3150 Eur. **Išvada:** planuota rodiklio reikšmė pasiekta tik iš dalies.
11.	Mokslo įstaigų ir įmonių pateiktų patentų ir kt. IN objektų skaičius	10-11	ŠMTP lėšomis vykdytų konsultacijų dėka 2016 m. rugpjūčio 31 d. pateiktas ir įregistruotas įmonės UAB GO-ERP „Skaitmeninių vaizdų skyros didinimo būdas taikant unikalių dalinai persidengiančių mažos skyros vaizdų apdorojimą“ patentas. Šiuo patentu siekiama sukurti ir komercializuoti esamų statinių būsenos (šiluminių charakteristikų, atitvarų fizinės būklės, geometrinių pastatų rodiklių) stebėsenos, diagnozavimo ir auditavimo technologiją, panaudojant sukurtą unikalią 3D termovizijos integruotą sistemą, efektyviam energijos vartojimo sprendiniui parengti. ŠMTP darbuotojų indėlis – tarpininkavimas užmezgant reikiamus kontaktus bei pagalba rengiant ir teikiant išradimo paraišką. Iš planuotų 10-11 patentų skaičiaus pateiktas ir įregistruotas 1 patentas. **Išvada:** planuota rodiklio reikšmė pasiekta tik iš dalies.
12.	Naujų verslo idėjų pateiktų rizikos kapitalo ir kitų investicinių fondų finansavimui skaičius	8	2016 m. planuotas pasiekti rodiklis yra sietinas su prototipų sukūrimu projekto „Inovacijų konsultacinės ir paramos verslui paslaugos (InoSpurtas)“ II veiklos įgyvendinimo metu, kuri dėl šio projekto vėlavimo bus pradėta vykdyti tik 2017 m. Planuotos 8 naujos verslo idėjos rizikos kapitalo ir kitų investicinių fondų finansavimui nebuvo pateiktos. **Išvada:** planuota rodiklio reikšmė nepasiekta.
13.	Pritraukta privačių investicijų į naujas technologijų įmones (Eur)	>= 25% nuo Parko įmonių apyvartos	2016 m. planuotas pasiekti rodiklis yra sietinas su Vismaliukų investicinės inovacijų zonos teritorijos vystymu. Užsitęsus teisiniams aspektams rodiklis perkeliamas 2017-2018 metams. Planuotos >= 25% nuo Parko įmonių apyvartos privačios investicijos nepritrauktos. **Išvada:** planuota rodiklio reikšmė nepasiekta.
14.	Technologijų perdavimo sutarčių (procesų) skaičius (vnt.)	10	2016 m. numatytas rodiklis nepasiektas, kadangi yra sietinas su projekto „Inovacijų konsultacinės ir paramos verslui paslaugos (InoSpurtas)“ įgyvendinimu, kurio Finansavimo ir administravimo sutartis pasirašyta 2017 m. kovo 29 d., todėl atitinkamai rodiklio pasiekimas perkeliamas 2017 m. Planuotos 10 vnt. technologijų perdavimo sutarčių (procesų) nepasirašytos.

			Išvada: planuota rodiklio reikšmė nepasiekta.
15.	Naujai susikūrusių ir veiklą vystančių klasterių skaičius (vnt.)	5	Vismaliukų investicinėje inovacijų zonos teritorijoje veiklą vysto 2 klasteriai: – Fotoelektros technologijų klasteris, – Pažangių ortopedijos ir reabilitacijos priemonių klasteris. 2016 m. ŠMTP įsitraukė į 3 klasterių kūrimą ir plėtrą (klasteriai planuojami įkurti 2017 m.): – Mados ir dizaino klasteris, – Ugdymo klasteris, – Dirbtinio intelekto klasteris. Planuoti 5 vnt. naujai sukurtų ir veiklą vystančių klasterių nesukurti. **Išvada:** planuota rodiklio reikšmė nepasiekta.
16.	Į veikiantį klasterį pritrauktų naujų narių skaičius (vnt.)	4	2016 m. naujų narių į klasterius nebuvo įtraukta, kadangi klasterių finansavimo priemonė planuojama tik 2017 m. Planuoti 4 vnt. naujų narių į veikiantį klasterį nepritraukti. **Išvada:** planuota rodiklio reikšmė nepasiekta.
17.	Parke įsikūrusių įmonių pateiktų tarptautinių patentinių paraiškų skaičius pagal Patentinės kooperacijos sutartį (PCT)	2	UAB „GO-ERP" kartu su ŠMTP konsultantų pagalba 2016 m. rugpjūčio 31 d. registravimui pateikė tarptautinį patentą „Skaitmeninių vaizdų skyros didinimo būdas taikant unikalių dalinai persidengiančių mažos skyros vaizdų apdorojimą". Patentinės kooperacijos sutarties (PCT) paraiškos Nr. PCT/IB2016/055200. Iš planuotų 2 vnt. pateiktų tarptautinių patentinių paraiškų pateikta 1 paraiška. **Išvada:** planuota rodiklio reikšmė pasiekta tik iš dalies.
18.	Sukurtų prototipų ar į rinką išleistų naujų produktų skaičius (vnt.)	16	Prototipų sukūrimas sietinas su projekto „Inovacijų konsultacinės ir paramos verslui paslaugos (InoSpurtas)" II veikla, kuri dėl vėlavimo bus pradėta vykdyti tik 2017 m. II pusmetyje. Planuoti 16 vnt. prototipų/naujų produktų nesukurti/į rinką neišleisti. **Išvada:** planuota rodiklio reikšmė nepasiekta.
19.	Parko pateiktų paraiškų skaičius tarptautinėms programoms (kaip partneris arba pareiškėjas)	2 (kaip pareiškėjas), 4 (kaip partneris)	2016 m. ŠMTP, kaip pareiškėjo, pateiktos 3 paraiškos tarptautinėms programoms: 1. „Adult Education System for Office Eco Consultant" pagal „2016 Erasmus+ KA2 Adult Education" priemonę, 2. „Longer and better life of Economy and Environment" pagal „2016 Interreg Europe, PGI02460" priemonę, 3. „Innovative Project Solutions Tournament „Business LAB"" pagal „Interreg Latvia, Lithuania and Belarus Cross-Border Cooperation Programme" priemonę. 2016 m. ŠMTP, kaip partnerio, pateiktos 4 paraiškos tarptautinėms programoms: 1. „Social Entrepreneurship – master key for inclusive society" pagal „2016 Erasmus+ KA 2 Adult Education" priemonę, 2. „E-Training in Social Entrepreneurship and Business Start up" pagal „2016 Erasmus+ KA 2 Adult Education" priemonę, 3. „WOW - Code 2 Confidence" pagal „2016 Erasmus+ KA 2 Adult Education" priemonę, 4. „Virtual Incubator for Prequalification into Resource Tutors" pagal „2016 Erasmus+ KA2 Adult Education" priemonę. Iš planuotų 2 vnt. paraiškų tarptautinėms programoms kaip pareiškėjo pateikti 3 vnt. Iš planuotų 4 vnt. paraiškų tarptautinėms programoms kaip partnerio pateiktos 4 vnt. **Išvada:** planuota rodiklio reikšmė pasiekta.
20.	Parke įsikūrusių įmonių augimo vidurkis lyginant su praėjusiais metais proc. (visų įmonių darbuotojų skaičiaus ir įmonių apyvartos augimo vidurkis)	10 proc.	2016 m. gruodžio mėn. duomenimis ŠMTP įsikūrusių įmonių skaičius – 41. Lyginant su 2015 m. gruodžio mėn., pastebimas 11 proc. įmonių darbuotojų skaičiaus ir įmonių apyvartos augimo vidurkis, remiantis ŠMTP įsikūrusių įmonių apklausos duomenimis. Iš planuotų 10 proc. Parke įsikūrusių įmonių augimo vidurkio pasiekta 11 proc. **Išvada:** planuota rodiklio reikšmė pasiekta (ir viršyta).
21.	Parko pajamos, gautos iš kitos,	57 924 Eur	2016 m. ŠMTP gautų komercinių veiklos pajamų suma – 407 914 Eur.

	nei projektinė, veiklos (Eur)		Iš planuotų 57 924 Eur Parko pajamų iš ne projektinės veiklos gauta 407 914 Eur. **Išvada:** planuota rodiklio reikšmė pasiekta (ir viršyta).
22.	Pradėta vystyti infrastruktūra, tinkama verslo ir mokslo bendradarbiavimo vystymui ir aukštųjų technologijų įmonių steigimui (Technologijų perdavimo centrai vnt.)	2	2016 m. numatytas paseikti rodiklis dėl užsitęsusių teisinių aspektų perkeliamas 2017-2018 metams. Planuoti 2 vnt. technologijų perdavimo centrų nebuvo pradėti vystyti. **Išvada:** planuota rodiklio reikšmė nepasiekta.
23.	Pritraukta užsienio investuotojų dėl MTEPI padalinių įsikūrimo Lietuvoje (vnt.)	1-2	2016 m. numatytas pasiekti rodiklis dėl užsitęsusių teisinių aspektų perkeliamas 2017-2018 metams. Planuoti 1-2 vnt. užsienio investuotojų nebuvo pritraukti. **Išvada:** planuota rodiklio reikšmė nepasiekta.
24.	Suteiktos konsultacinės paslaugos MVĮ (potencialiems investuotojams į teritoriją, vnt.)	1-2	2016 m. ŠMTP konsultacinės paslaugos buvo suteiktos 4 potencialiems investuotojams: ○ UAB „Flebologijos centras“, ○ UAB „GO-ERP“, ○ UAB „Poliprojektas“, ○ Hollister Incorporated. Iš planuotų 1-2 vnt. MVĮ konsultacinės paslaugos suteiktos 4 vnt. **Išvada:** planuota rodiklio reikšmė pasiekta (ir viršyta).
25.	Įmonių dalyvavimo tarptautinėse MTEPI programose/projektuose skatinimas (vnt.)	3	2016 m. numatytas rodiklis dėl užsitęsusių teisinių aspektų perkeliamas 2017-2018 metams. Planuoti 3 įmonių dalyvavimo tarptautinėse MTEPI programose atvejai nepasiekti. **Išvada:** planuota rodiklio reikšmė nepasiekta.
26.	Pritrauktos investicijos darbuotojų kompetencijų didinimui (Eur)	10 000 Eur	2016 m. ŠMTP darbuotojų kompetencijų didinimui pritraukta 3741,90 Eur. ŠMTP darbuotojai 2016 m. kompetencijas kėlė: ○ Kovo 6-7 d. Briuselyje (Belgija) – 1 darbuotojas (direktorius), ○ Spalio 26-29 d. Tirgu Mureše (Rumunija) – 1 darbuotojas (projektų vadovas), ○ Lapkričio 14-22 d. Šenženyje (Kinija) – 2 darbuotojai (direktorius ir projektų vadovas). Iš planuotų 10 000 Eur darbuotojų kompetencijų didinimui pritraukta 3741,90 Eur. **Išvada:** planuota rodiklio reikšmė pasiekta iš dalies.
27.	Suorganizuoti darbuotojų kompetencijos didinimo mokymai darbo vietose (vnt.)	10	2016 m. ŠMTP suorganizuoti darbuotojų kompetencijos didinimo mokymai: ○ 2016 m. birželio 16 d. „ES priemonės verslui ir kaip pasiruošti ES paramai“. Mokymų lektorė – ŠMTP Projektų valdymo grupės vadovė Jolanta Gaidulionė. Mokymuose dalyvavo 5 ŠMTP darbuotojai. ○ 2016 spalio 20 d. „Naujausios ES paramos galimybės verslui ir reikalavimai įmonėms, siekiančioms gauti finansavimą“. Mokymų lektorė – ŠMTP Projektų valdymo grupės vadovė Jolanta Gaidulionė. Mokymuose dalyvavo 5 ŠMTP darbuotojai. ○ 2016 spalio 27-28 d. tarptautinio projekto „WOW – Code 2 Confidence“ komandiruotės Rumunijoje metu vyko gerosios praktikos mokymai dėl projektų pagal „Erasmus+” programą įgyvendinimo. Lektorė - Angela Cotoara, „Professional Foundation“ įkūrėja ir vadovė. Mokymuose dalyvavo 1 ŠMTP projektų vadovė. Iš planuotų 10 vnt. darbuotojų kompetencijos didinimo mokymų darbo vietose suorganizuota 3 vnt. **Išvada:** planuota rodiklio reikšmė pasiekta iš dalies.
28.	Suorganizuoti darbuotojų kompetencijos didinimo mokymai už organizacijos ribų (vnt.)	10	2016 m. ŠMTP darbuotojai kėlė kompetenciją: ○ Mokesčių, apskaitos, atskaitomybės kvalifikacijos kėlimo kursai – 3 vnt. ○ Užsienio kalbos (anglų) kvalifikacijos kėlimo kursai – 2 vnt. ○ Magistrantūros studijos universitete – 1 vnt. ○ Mokymų programa „Investicinių projektų vadyba. MTEPI finansavimas“ – 1 vnt. Iš planuotų 10 vnt. darbuotojų kompetencijos didinimo mokymų suorganizuota 7 vnt.

			Išvada: planuota rodiklio reikšmė dėl objektyvių priežasčių pasiekta tik iš dalies.
29.	Sukurtas darbo vietų skaičius (etatai)	4	2016 m. spalio mėn., prasidėjus „Nacionalinio verslo konsultantų tinklo“ projekto veikloms, sukurta 1 aukštos kvalifikacijos specialisto (eksperto) darbo vieta. Iš 4 etatų planuotų sukurti darbo vietų buvo sukurta 1 darbo vieta. **Išvada:** planuota rodiklio reikšmė pasiekta tik iš dalies.

1. ĮVAIZDŽIO FORMAVIMAS IR STIPRINIMAS **1.1. Sukurti Parko įvaizdį atitinkantį identitetą, didinti žinomumą**		
○ Patvirtinta ŠMTP 5 metų Veiklos strategija; ○ Projektų grupės Priežiūros ekspertų grupė patvirtino Teritorijos vystymo sąlygų aprašą, kurį sudaro teritorijos vizija, investuotojų paieškos ir atrankos gairės, teritorijoje planuojamos veiklos ir paslaugos, kainodaros principai, rodiklių skaičiavimo metodika; ○ Įregistruotas naujas parko pavadinimo konceptas www.smartpark.lt; ○ Suformuota Taryba ir patvirtintas Tarybos reglamentas. Tarybos sudėtis: LR Ūkio ministerija – Inovacijų departamento Verslo ir mokslo bendradarbiavimo skyriaus vedėja *Skirmantė Šlivinskienė*; Vilniaus miesto savivaldybė - Turto departamento Įmonių valdymo skyriaus vyriausiasis specialistas *Alfredas Ziberkas*; Start Vilnius, UAB - Direktorius *Marius Baranauskas*; Vilniaus Universitetas - Mokslo ir inovacijų direkcijos Intelektinės nuosavybės valdymo ir komercinimo skyriaus vedėja *Monika Kavaliauskė*; Vilniaus Gedimino technikos universitetas - Mokslo prorektorius prof. habil. dr. *Antanas Čenys*; Žinių ekonomikos forumas, asociacija - Direktorius *Arminas Varanauskas*; Nextury Ventures, UAB - Generalinis direktorius *Mindaugas Glodas*; Integrated Optics, UAB - Direktorius *Evaldas Pabrėža*; GO-ERP, UAB - Generalinis direktorius *Edvardas Ramanauskas*; Talentų namai, UAB - Direktorius *Justas Gavėnas*. Organizuojant Verslumo centro veiklas bei teikiant inovacijų paramos paslaugas 2016 m. buvo praplėstas technologijų sektoriaus unikalių klientų ratas – užmegzti 427 nauji klientų kontaktai. Šis rezultatas buvo pasiektas: 1) Verslumo centro renginių ir iniciatyvų dėka, 2) projektų įgyvendinimo dėka. Besiplečiantis technologijų sektoriaus unikalių klientų ratas byloja apie teigiamą Parko įvaizdį rinkoje bei vis dar didėjantį Parko žinomumą. **Pritraukus pirmuosius investuotojus į Teritoriją, gautos pajamos bus skirtos parko įvaizdžio atnaujinimui bei prekės ženklo (angl. *Rebranding*), viešinimo ir komunikacijos su visuomene plano sukūrimui.**	**Finansavimo šaltinis:** komercinės pajamos	**Planuota pasiekti /pasiekta rodiklio reikšmė:** ○ Technologijų sektoriaus unikalūs klientai – 100 vnt. **/ 427 vnt.**
2. PARKO INOVACINIŲ PARAMOS PASLAUGŲ IR INOVACIJŲ KULTŪROS, BEI BENDRUOMENIŠKUMO VYSTYMAS **2.1. Sudaryti palankias sąlygas steigtis ir plėtotis inovatyvioms įmonėms**		
SVV subjektams suteiktos konsultavimo, informavimo paslaugos, susijusios su verslo ir mokslo bendradarbiavimu, technologijų perdavimu, MTEP rezultatų komercinimu: ○ Pagal projektą „Nacionalinis verslo konsultantų tinklas“ 2016 m. viso suteikta 86 val. konsultacijų; ŠMTP darbuotojai buvo patvirtinti šiomis temomis: – Verslo planavimas; – Parama verslui, verslo finansavimo šaltiniai; – Įmonės strategija; – Produkto, paslaugos tobulinimas; – Įmonės veiklos procesai ir veiklos efektyvumas; – Investicijos ir finansavimo šaltiniai; – Projektų valdymas; – Sutarčių sudarymas ir valdymas; – Dokumentų rengimas ir valdymas; – Teisiniai aspektai; – Rinkodara; – Rinkodara, įmonės įvaizdžio formavimas; – Mokesčiai ir buhalterinė apskaita; – Įmonės finansų valdymas. ○ Pagal projektą „Inovacijų konsultacinės ir paramos paslaugos verslui (InoSpurtas)“ pagal 2014 - 2020 metų Europos Sąjungos fondų investicijų veiksmų programos įgyvendinimo priemonę „Inogeb LT“ laikotarpiu nuo 2016 m. balandžio 1 d. iki 2016 m. gruodžio 31 d. buvo atlikta 1802 val. konsultacijų. Į konsultacijų apimtį įeina visas konsultantų praleistas laikas teikiant konsultacijas - 1442 val., ir laikas, kurį konsultantai praleido parinkdami kompanijas bei analizuodami informaciją, kuri reikalinga konsultacijoms teikti - 360 val. Konsultacijos pradėtos teikti pagal veiklą 1.1. „Paslaugų, skatinančių MTEPI veiklų vykdymą, jų efektyvumo didinimą, technologijų perdavimą teikimas”. Konsultacijos teiktos organizacijoms, ketinančioms pradėti vykdyti (naujas) MTEPI veiklas ir/arba siekiančioms didinti jau vykdomų MTEPI veiklų efektyvumą“. Konsultacijų sritys: – MTEPI veiklų inicijavimas ir vykdymas; – MTEPI apskaitos vedimas ir dokumentavimas;	**Finansavimo šaltinis:** komercinės pajamos, „Inogeb LT“ lėšos	**Planuota pasiekti /pasiekta rodiklio reikšmė:** ○ Suteiktos konsultacijos – 8040 val. / **3892 val.** ○ Įkurtos naujos technologijų įmonės – 50 vnt. / **8 vnt.** ○ Inicijuoti viešieji socialinių inovacijų projektai – 2 vnt. **/ 2 vnt.** ○ Parke įsikūrusių įmonių augimo vidurkis lyginant su praėjusiais metais – 10% **/ 11%** ○ *Pritraukta privačių investicijų į*

- MTEPI veiklų ir išlaidų statistinis deklaravimas;
- MTEPI audito atlikimas;
- MTEPI partnerystė;
- MTEPI projektų finansavimo galimybės;
- pelno mokesčio lengvatų vykdant MTEPI veiklas taikymas.

- Įgyvendinant valstybinės svarbos ekonominį projektą, pagal 2016 m. kovo 17 d. tarp LR Vyriausybės, ŠMTP ir UAB „Start Vilnius“ sudarytą Projektų grupės „Vismaliukų investicinės inovacijų zonos (VIZI) infrastruktūros parengimas teritorijos sukūrimui ir plėtrai I etapas“ ir „Vismaliukų investicinės inovacijų zonos (VIZI) infrastruktūros parengimas teritorijos sukūrimui ir plėtrai II etapas“ įgyvendinimo sutartį Nr. 8-24 – 604 val.
- Konsultacijos siekiant pritraukti potencialius investuotojus į teritoriją – 400 val.
- Vykdant tiesiogines veiklas – 1000 val., vidutiniškai po 80 val./mėn. ŠMTP darbuotojai Parke esančioms arba ketinančioms įsisteigti įmonėms 2016 m. suteikė pirmines konsultacijas šiomis temomis:
  - Įmonės steigimosi;
  - ES paramos;
  - Strategijų valdymo;
  - Žmogiškųjų išteklių.

Bendradarbiaujant su Vilniaus miesto savivaldybe prisidėta prie verslui palankių sąlygų kūrimo – 2016 m. ŠMTP suteikė konsultacijas įmonių steigimo klausimais bei padėjo įsisteigti 8 įmonėms (suteiktos nemokamos registracijos adreso bei korespondencijos saugojimo paslaugos):

- MB „Vinpra“. Nemokamai suteiktos įmonės registracijos, korespondencijos gavimo bei tvarkymo paslaugos, konsultuota įmonės steigimo klausimais;
- UAB „Programuok“. Nemokamai suteiktos įmonės registracijos, korespondencijos gavimo bei tvarkymo paslaugos, konsultuota įmonės steigimo klausimais.
- UAB „Žaliasis babuinas“. Nemokamai suteiktos įmonės registracijos, korespondencijos gavimo bei tvarkymo paslaugos, konsultuota įmonės steigimo klausimais;
- UAB „Reklamos ekranai“. Nemokamai suteiktos įmonės registracijos, korespondencijos gavimo bei tvarkymo paslaugos, konsultuota įmonės steigimo klausimais; konsultuota pagal projektą „Verslo konsultantų tinklas“ šiomis temomis: Parama verslui, verslo finansavimo šaltiniai.
- UAB „Rinktiniai automobiliai“. Nemokamai suteiktos įmonės registracijos, korespondencijos gavimo bei tvarkymo paslaugos, konsultuota įmonės steigimo klausimais; konsultuota pagal projektą „Verslo konsultantų tinklas“ šiomis temomis: Verslo planavimas, parama verslui, verslo finansavimo šaltiniai;
- UAB „Metasistemos“. Nemokamai suteiktos įmonės registracijos, korespondencijos gavimo bei tvarkymo paslaugos, konsultuota įmonės steigimo klausimais;
- MB „Link progreso“. Nemokamai suteiktos įmonės registracijos, korespondencijos gavimo bei tvarkymo paslaugos, konsultuota įmonės steigimo klausimais.
- UAB „Ateities laboratorija“. Konsultuota įmonės steigimo, ugdymo klasterio kūrimo bei ES paramos klausimais.

Dalis įmonių (pvz. UAB „Programuok“) yra gavę dideles nuolaidas nuomos įkainiams ir įsikūrę ŠMTP patalpose. Įmonės nemokamai naudojosi ir konferencijų sale, kur rengė susitikimus, mokymus. ŠMTP administracija, ieškodama būdų, kaip dar labiau pagelbėti jaunoms, Parke įsikūrusioms įmonėms, stengėsi visokeriopai padėti sumažinti pirmines įmones išlaidas dažnai neatlygintinai leisdama naudotis disponuojamais baldais, savo lėšomis įrengdama/atnaujindama bendro naudojimo erdves, virtuves, valgymo erdves, įrangą, kompiuterinius tinklus ir t.t. Visos 2016 m. prie ŠMTP bendruomenės prisijungusios įmonės sėkmingai tęsia veiklą iki šiol.

Inicijuoti 2 viešųjų (socialinių inovacijų) projektai:

- **„DAROM 2016“**. ŠMTP bendruomenė buvo skatinama prisidėti prie akcijos „Darom 2016“, kurios tikslai yra oro taršos mažinimas, probleminių erdvių sutvarkymas (atliekų rinkimas), bendrai naudojamų erdvių sutvarkymas (suoliukų dažymas, augmenijos sodinimas, antrinių žaliavų panaudojimas tvarkomose erdvėse: supynės iš padangų, eko – skulptūros ir t.t.). ŠMTP bendruomenei buvo priminta šios akcijos svarba bei skatinama prisidėti prie ŠMTP teritorijos tvarkymo.
- **„Pyragų diena“.** Lapkričio 7 d. ŠMTP iniciatyva buvo suorganizuota „Pyragų diena“, kurios tikslas – išpildyti vaikų svajones. ŠMTP bendruomenė savo atsineštus pyragų gabalėlius už sutartą kainą pardavinėjo vieni kitiems, o sukauptos lėšos – 114 Eur buvo pervestos į Išsipildymo akcijos fondą.

Parke įsikūrusių įmonių augimo vidurkis, lyginant su praėjusiais metais yra 11 proc. (visų įmonių darbuotojų skaičiaus ir įmonių apyvartos augimo vidurkis). Duomenys apibendrinti atlikus Parke šiuo metu įsikūrusių ir jau išėjusių įmonių apklausą.

Rodikliai, susiję su investicijų į naujas technologijų įmones (Eur) >= 25 proc. nuo Parko įmonių apyvartos pritraukimu, technologijų perdavimo sutarčių sudarymu yra tiesiogiai susiję su Teritorijos vystymu ir bendradarbiavimu su MITA įgyvendinamais projektais pagal priemonę „Inogeb LT“ (kurių įgyvendinimas tik iš

*naujas technologijų įmones >=25% nuo Parko įmonių apyvartos **/ 0%***

- *Technologijų perdavimo sutartys – 10 vnt. **/ 0 vnt.***

dalies buvo pradėtas 2016 metais).		
2.2. Aktyvinti inovacinę partnerystę, skatinant mokslo, studijų institucijų ir verslo bendradarbiavimą, bei teikti kokybiškas ir kvalifikuotas inovacijų skatinimo bei paramos, inkubavimo ir akceleravimo paslaugas		
Pagal partnerystę įgyvendinamas 1 MTEP projektas su MITA, finansavimas antrajam projektui nebuvo suteiktas. 2016 m. ŠMTP rezidavo iki 44 įmonių, Verslumo centre iki 20 startuolių. Pagrindinė įmonių veikla buvo informacinės technologijos ir su tuo susijusi veikla: programuotojai, svetainių kūrėjai ir sistemų prižiūrėtojai („Duomenų valdymo sprendimai“, „Adapt LT“, „Drivr Development“, „Western Investment“, „Ivėjas“, „Mark IT“, taip pat technologijų parke įsikūrė programuotojų mokykla „Vilnius Coding School“. Nemaža dalis įmonių buvo susijusi su konsultacine veikla, mokymais, rezidavo kelios asociacijos: Lietuvos marketingo agentūra (LIMA), komunikacijų agentūrų asociacija (KOMAA), personalo valdymo profesionalų asociacija (PVPA), Žinių ekonomikos forumas (ŽEF), mokymo paslaugas teikianti įmonė „Talentų namai“. Šiaurės miestelio technologijų parkas išliko populiarus ir tarp farmacijos paslaugas teikiančių įmonių: „Sanno Swiss“, „CSO Pharma Baltic“, „Molnlycke LT“. Parke taip pat savo vietą surado ir NIVEA bei EUCERIN prekių ženklų padaliniai Lietuvoje. 2016 metai buvo itin sėkmingi ir Parke įsikūrusiai tarptautinei kompanijai „Braendler Engineering“, kurios lietuviškasis padalinys buvo tarp sparčiausiai augančių įmonių (nuo 1 žmogaus iki kelių dešimčių žmonių kolektyvo). „Braendler Engineering“ buvo įkurta 2005 metais Australijoje. Bendrovė teikia inžinerines ir konsultacijų paslaugas vėjo jėgainių gamintojams ir jų parkams, suteikia jiems galimybę įvertinti vėjo jėgainių būklę, pataria dėl tolimesnių eksploatavimo veiksmų ir apskaičiuoja galimas išlaidas. Savo veiklą įtvirtino „Vilnius Coding School“, kuri per 2016 metus atidarė net kelis padalinius tiek Vilniaus mieste, tiek kituose miestuose (Kaunas, Klaipėda). Įmonė teikia mokymo paslaugas, susijusias su kompiuteriniu programavimu, ir sėkmingai plečia veiklą. **Verslumo centras**, kurio pagrindinė misija - pritraukti jaunas įmones ir startuolius, per visus 2016 metus buvo beveik maksimaliai užpildytas. Tą sąlygojo bendruomenės susiformavimas ir bendruomeniškumo įtvirtinimas per įvairius formalius ir neformalius renginius. Verslumo centras buvo mėgiamas informacinių technologijų sektoriaus jaunų įmonių: programuotojai, sistemų prižiūrėtojai, e-parduotuvių kūrėjai ir savininkai. Taip pat verslumo centre darbo vietas turėjo ir dizaineriai, architektai, užsienio įmonių atstovai Lietuvoje (LEGO, „Textille trading support“), 3D printinimo paslaugas teikianti įmonė „Idėja 3D”. ŠMTP veikiančių įmonių pasiekimai per 2016 metus: 1. *„eTenders Baltija“* sėkmingai atnaujino etenders.lt sistemą įdiegdami inovatyvių sprendimų efektyvindami paslaugų teikimą. 2. *„Openservis“* sėkmingai patobulino skirtingų ryšių kanalų derinimo tarpusavyje sprendimus taip pat unifikuotus komunikacijų sprendimus. 3. *UAB „Ivėjas"* – internetinės komercijos ir technologinių sprendimų įmonė, kuri tapo naujausiu Vokietijos įmonės „i-ways sales solutions GmbH” partneriu Vilniuje. Sukurta platforma siūlanti pažangiausius e-komercijos bei marketingo sprendimus. 4. *UAB „Pixel House“* – inovatyvūs, veržlūs mobilių aplikacijų kūrėjai, besispecializuojantys kūrybinių inovacijų ir technologijų srityje: grafika, video, animacija. Per metus, ši nuolat besiplečianti kompanija, sukuria ir pateikia rinkai vidutiniškai 15 naujų produktų. 5. *UAB „CSO Pharma Baltic”* - kompanija, 9-rius metus dirbanti farmacijos ir sveikatos produktų rinkoje. Per 2016 , metus įsisavinę tarptautinę „know-how“, įsitvirtino kaip Pan-Baltic organizacija, sukūrė naujas, inovatyvias, ekonomiškai naudingas, paslaugas. Pradėjo įgyvendinti naujus projektus su gydymo įstaigomis. 6. *UAB „Adapt LT“* – didelės, tarptautinės kompanijos padalinys Lietuvoje. Diegianti naujus ir inovatyvius produktus IT srityje. Nuo smulkių sprendimų iki kompleksinės visumos. 7. *UAB „Mark IT“* – įmonė siūlanti inovatyvius sprendimus pirkimų srityje, galimybes rinktis iš maždaug 160 realiu laiku veikiančių IT sektoriaus prekių pardavėjų; sukurta visą Europą apimanti elektroninė IT pirkimų sistema, kuri suderina centralizuotus užsakymus su vietiniais pristatymais. 8. *UAB „Elipsis“* specializuojasi naujų ir inovatyvių nuotolinio bendradarbiavimo sprendimų diegime, organizavime ir aptarnavime. 9. *UAB „Talentų Namai“* įmonė pradėjusi taikyti itin unikalias ir inovatyvias praktinių mokymų programas 10. *UAB „Mokslo technologijos“* specializuojasi švietimo įstaigoms skirtų mokymo technologijų ir priemonių pardavimo, diegimo, konsultavimo srityse. Įmonė pateikia naujas mokslo technologijas, Praplečia tiek mokymo tiek mokymosi galimybes. 11. *MB „Optimali svetainė“* – 2016 metais ŠMTP rezidavusi nedidelė įmonė užsiimanti efektyvių interneto svetainių kūrimu ir programavimu, užimanti 16-ą vietą Lietuvos internetinių svetainių kūrėjų reitinge. 12. *UAB „Drivr Development“* dar viena IT sektoriaus įmonė sėkmingai veikianti Danijoje ir Lietuvoje, kurianti lanksčias, modulines programas, kurios integruojamos į naujausias technologijas. 13. *MB „Duomenų valdymo sprendimai“* – kurianti informacines sistemas padedančias efektyvinti darbo laiko ir apskaitos skaičiavimą.	**Finansavimo šaltinis:** komercinės pajamos, „Inogeb LT“ lėšos	**Planuota pasiekti /pasiekta rodiklio reikšmė:** ○ Pagal partnerystę įgyvendinami MTEPI projektai – 4 vnt. **/ 3 vnt.** ○ Parko pajamos, gautos iš kitos, nei projektinė, veiklos – 57 924 Eur **/ 407 914 Eur.**

14. *UAB „Glaveckaitė Media“* įmonė valdanti inovatyvų žinių portalą „BZN Start“, kurio misija yra pristatyti jaunus, inovatyvius ir technologinius verslus Lietuvoje.
15. *VšĮ „Vilniaus programavimo mokykla“* itin sėkmingai veikė visus metus: sukurta inovatyvi programuotojų ugdymo metodika (su pagalba įsidarbinti, atidaryti keli filialai Vilniuje, Kaune, didelis susidomėjimas teikiamomis paslaugomis, bendradarbiavimas su Lietuvos darbo birža)
16. *UAB „Braedler Engineering“* plėtėsi itin sparčiai; vien per 2016 sukūrė apie 15 darbo vietų. Ši įmonė veikia išmaniosios energijos generatorių stebėjimo ir diagnostikos srityje globaliai. Atsižvelgiant į įmonės plėtra kuria inovacijas, produktus bei paslaugas (dėl konfidencialios informacijos įmonė detalesnių duomenų nepateikia). Per metus vidutiniškai diegia iki 10 produktų ir paslaugų inovacijų.
17. *UAB „Global marketing“* – strateginės ženklodaros ir pakuotės dizaino agentūra pateikianti itin naujoviškas idėjas kurdama naujus produktus.
18. *UAB „Sanno Swiss“* – viena stipriausių Lietuvoje farmacijos įmonių licencijuojanti naujus medikamentus bei maisto papildus.
19. *UAB „Webconsulting“* – inovatyvūs mokymai įvairiomis technologinėmis temomis nuo SEO iki puslapių kūrimo bei darbo efektyvinimo.
20. *UAB „Studija Creata“* – kūrybinė agentūra besispecializuojanti inovatyvaus butelių dizaino bei etikečių gamyboje.
21. *UAB „Infosija“* – ŠMTP verslumo centre auganti IT įmonė siūlanti itin specifinius sprendimus duomenų integravimui į informacines platformas.
22. *VšĮ „Aveniu Publika“* – netradicinė PR ir marketingo agentūra siūlanti savo klientams naujoviškus ir nestandartinius ryšius tarp produkto, prekės ženklo ir vartotojo.
23. *OU „Bruker Baltic“* 2016 ŠMTP rezidavusi didžiulė, globaliai veikianti įmonė, kurios pagrindinė misija buvo ir yra diegti technologinius sprendimus medicinos srityje, taip pat industrinės produkcijos srityje.
24. *UAB „Inovacijos verslui“* ŠMTP verslumo skatinimo projekte gimusi įmonė, kurianti inovatyvius, modernius ir efektyvius sprendimus verslui, taip pat unikalias sistemas, individualių klientų problemų sprendimams ar poreikių tenkinimui.
25. *UAB „Zalta“* – įmonė siūlanti naujus rinkodaros sprendimus individualiai pritaikytus pagal verslo kryptį ir komunikacijos poreikius.
26. *UAB „Avakompas“* – pažangių 1C sprendimų tiekėja, kurios specializacija – prekybinių įmonių automatizavimo sistemos „1C:Prekybos valdymas 8” vystymas ir diegimas.
27. *UAB „Inogama“* - profesinių paslaugų rinkoje ši įmonė išsiskiria sumania profesine specializacija – padeda inovacijas kuriančioms įmonėms pasinaudoti Lietuvoje galiojančia mokslinių tyrimų ir eksperimentinės plėtros (MTEP) mokestine lengvata.
28. *UAB „Intergroup“* – dar viena verslumo centre augusi įmonė, galinti kurti ir kurianti itin sudėtingas e-komercijos platformas.
29. *UAB „Ekokonsultacijos“* – inovatyvaus ir novatoriško požiūrio įmonė vertinanti atliekas ne kaip problemą, o kaip potencialų resursą ir šį požiūrį technologiškai diegianti gamybinėse įmonėse.
30. *UAB „Suistainable Bussines Solution“* - technologijų perdavimo specialistai, su ilgamete patirtimi, specializuojantys biomasės paruošimo ir naudojimo energijai gaminti technologijose.
31. *UAB „Integrus IT“* – verslumo centro įmonė besispecializuojanti moderniuose e-komercijos sprendimuose.
32. *UAB „Spendimai pažangiam verslui“* - specializuotas Oracle Siebel CRM sprendimų diegimo partneris Lietuvoje. Įmonė pasitelkus išmaniausius Oracle kompanijos produktus, sukūrė sprendimus, pritaikytus įvairaus dydžio įmonėms. Vidutiniškai per metus įmonė sukuria arba patobulina po 4 produktus, paslaugas.
33. *UAB „Western Investment*" kuria ir plėtoja duomenų apie klientus administravimo įrankį mažoms ir vidutinėms įmonėms (CRM), plėtoja unikalios elektroninės parduotuvės valdymo sistemos funkcionalumą kurdami naujus modulius ir/arba juos redaguodami plečiame jau esamų modulių funkcionalumą. Per 2016 sukurti 6 nauji moduliai ar prototipai.
34. *UAB „Mob On“* - Verslumo centro įmonė, kurianti IT produktus nuo prototipo iki pilno integravimo į mobiliąsias sistemas.
35. *UAB „WEB Guru“* – internetinius sprendimus siūlanti IT įmonė, įsikūrusi ŠMTP verslumo centre ir siūlanti savo klientams itin inovatyvius ir pažangius sprendimus.
36. *„Žinių ekonomikos forumas“* – ilgametis ŠMTP partneris, nuolat įgyvendindamas tarptautinius MTEP projektus, kuria inovatyvius sprendimus ir metodikas asocijuotiems nariams.

Pasiekta tik iš dalies, nes dalis rezultatų tiesiogiai susiję **su MITA įgyvendinamais projektais pagal priemonę „Inogeb LT“, kurių įgyvendinimas tik iš dalies buvo pradėtas 2016 metais.**

2.3. Didinti Parko ir jo klientų informuotumą ir žinomumą

ŠMTP reguliariai organizavo verslo klubus, inovatyvumą, verslumą, kūrybiškumą skatinančias iniciatyvas (mokymus, seminarus, konkursus), informacinius renginius, konferencijas, pranešimus viešoje erdvėje ir kt. 2016 m. buvo suorganizuoti 8 „Northtown Verslo klubai“: ○ 2016 m. sausio 19 d. SEO mokymai. Lektorius: Vladas Sapranavičius, interneto rinkodaros konsultantas. Dalyvių skaičius - 46. ○ 2016 birželio 8 d. Lego metodikos pristatymas. Verslo klubas organizuotas kartu su nuomininkais UAB	**Finansavimo šaltinis:** komercinės pajamos	**Planuota pasiekti /pasiekta rodiklio reikšmė:** ○ Inovatyvumą, verslumą,

„Talentų namai“, skirtas tik ŠMTP bendruomenei. Pranešėjai: Justas Gavėnas, Vega Dičkienė, UAB „Talentų namai“. Dalyvių skaičius - 32.

- 2016 birželio 16 d. „Elektroninio verslo strategijos“. Lektorius: Vladas Sapranavičius, interneto rinkodaros konsultantas. Dalyvių skaičius: 38.
- 2016 birželio 16 d. „ES priemonės verslui ir kaip pasiruošti ES paramai“. Pranešėja Jolanta Gaidulionė, ŠMTP projektų valdymo grupės vadovė. Dalyvių skaičius: 48.
- 2016 rugsėjo 1 d. „VilniusPHP ox2E“. Verslo klubas PHP bendruomenei organizuotas kartu su ilgamečiais partneriais UAB „Estina“. Rėmėjai: Build Stuff 16 Lithuania. Pranešėjai: Povilas Sušinskas, Aurelijus Banelis, Justas Butkus, PHP. Dalyvių skaičius: 35.
- 2016 rugsėjo 29 d. „Naujausios Darbo kodekso ypatybės“. Verslo klubas organizuotas kartu su ŠMTP bendruomenės nariais – Personalo valdymo profesionalų asociacija. Pranešėja: Jurgita Judickienė, advokatų profesinės bendrijos JUREX vadovaujančioji partnerė, advokatė. Dalyvių skaičius: 45.
- 2016 rugsėjo 20 d. „ES paramos galimybės verslui“. Pranešėja: Jolanta Gaidulionė, ŠMTP projektų valdymo grupės vadovė. Dalyvių skaičius: 43.
- 2016 rugsėjo 8 d. „Elektroninė prekyba ir mokėjimai, elektroninių pinigų panaudojimas versle“. Verslo klubas organizuotas kartu su „Paysera“, teikiančia elektroninio atsiskaitymo paslaugas visame pasaulyje. Lektorius: Liudas Kanapienis, „Paysera“ plėtros vadovas. Dalyvių skaičius: 38.

Bendradarbiaujant su ŠMTP įsikūrusiomis įmonėmis bei partneriais 2016 m. suorganizuoti 5 seminarai ir informaciniai renginiai:

- 2016 m. gegužės 25 d. „eIDAS reglamento diskusija“. Seminaras organizuotas kartu su Asociacija INFOBALT, LR Susisiekimo ministerija bei Ryšių Reguliavimo Tarnyba. Pranešėjai: Vidaus Reikalų ministerijos, RRT atstovai. Dalyvių skaičius - 37.
- 2016 birželio 10 d. „eIDAS reglamento diskusija“. Seminaras organizuotas kartu su Asociacija INFOBALT, LR Susisiekimo ministerija bei Ryšių Reguliavimo Tarnyba. Pranešėjai: Vidaus Reikalų ministerijos, RRT atstovai. Dalyvių skaičius - 42.
- 2016 rugsėjo 5 d. „Pasirengimas i.MAS taikymui ir kitos naujienos“. Seminaras organizuotas kartu su ŠMTP nuomininkais, verslo valdymo sistemų ir sprendimų atstovais UAB „Avakompas“. Seminaro kaina 50€ pirmam įmonės dalyviui, 20€ sekančiam (kainos be PVM). Dalyvių skaičius: 55.
- 2016 rugsėjo 13 d. „„Rytas kitaip“: kaip darbuotojus įgalina Statoil“. Seminaras organizuotas kartu su Personalo valdymo profesionalų asociacija. Pranešėjai: Statoil Lietuva (Circle K) personalo skyriaus vadovai; kuratoriai - Personalo Valdymo Profesionalų Asociacija. Dalyvių skaičius: 39.
- 2016 rugsėjo 21 d. „Naujausios mokymosi tendencijos – lauktuvės iš Londono“. Informacinis renginys – forumas organizuotas kartu su Personalo valdymo profesionalų asociacija, ISM vadybos ir ekonomikos universitetu. Pristatytos Londone vykusio kasmetinio CIPD renginio Mokymosi ir ugdymo šou („CIPD Learning and Developement Show“) naujienos. Pranešėjai: Solveiga Grudienė (PRIMUM ESSE), Aistė Kratavičienė-Ališauskienė, Giedrė Lečickienė, Paulius Tamolė („Thinking Organizations“). Renginio vieta - ISM Inovacijų bazė. Dalyvių skaičius: 65.

2016 m. rugsėjo 21 d. suorganizuotas „Vilnius Smart Park“ atidarymo renginys, kuris sulaukė didelio atgarsio žiniasklaidoje (15min.lt, Vilniaus miesto savivaldybė, Verslo žinios (elektroninis bei popierinis laikraštis) bei kitos internetinės platformos). Dalyvių skaičius: 50.

Verslumo centras, kurio pagrindinė misija pritraukti jaunas įmones, startuolius, visus 2016 metus buvo beveik maksimaliai užpildytas. Tą sąlygojo bendruomenės susiformavimas ir bendruomeniškumo įtvirtinimas per įvairius formalius ir neformalius renginius. Verslumo centras buvo mėgstamas informacinių technologijų sektoriaus jaunų įmonių: programuotojai, sistemų prižiūrėtojai, e-parduotuvių kūrėjai ir savininkai. Taip pat Verslumo centre darbo vietas turėjo ir dizaineriai, architektai, užsienio įmonių atstovai Lietuvoje (LEGO, „Textille trading support“), 3D spausdinimo paslaugas teikianti įmonė „Idėja 3D“. Siekiant bendruomeniškumo, Verslumo centro bendruomenė kas mėnesį turėjo progą neformaliuose renginiuose pristatyti bendruomenei bei visam parkui savo teikiamas paslaugas. 2016 m. buvo suorganizuoti ir įgyvendinti tokie neformalūs Verslumo centro renginiai:

1. MB Optimali svetaine: „Internetinės svetainės kūrimo subtilybės“;
2. UAB Inovacijos verslui: „Mobilių programėlės versle“;
3. UAB Bonum SV: „Kompiuterinės įrangos svarba“;
4. UAB Integrus IT: „Elektroninių parduotuvių kūrimas“;
5. UAB „Ivėjas“: „Kaip atrodo efektyvi internetinė svetainė?“;
6. Rūta Šatalovaitė: „Grafinis dizainas. Kaip suprasti kliento poreikį?“;
7. UAB „Infosija“: „Programavimo tendencijos 2016 m.“
8. UAB Inovacijos verslui: „VMI mobiliosios programėlės pristatymas“;
9. UAB „MobOn“: „2016 m. MobOn naujienos mobiliuose įrenginiuose“;
10. AS Sertifitseerimiskeskus: „Elektroninio parašo technologijos Lietuva - Estija“;
11. Vytautė Venckė: „Crown Cro veiklos inovacijos“;
12. WebGuru: „E-komercija“;
13. AdGuns: „Skaitmeninis amžius ir ką apie jį privalome žinoti“

kūrybiškumą skatinančios iniciatyvos (mokymai, seminarai, konkursai) – 12 vnt. **/ 13 vnt.**

- Informaciniai renginiai, konferencijos, pristatančios sėkmės istorijas, technologines naujoves – 12 vnt. **/ 14 vnt.**

Dalis iniciatyvų dėl užsitęsusių finansavimo galimybių perkelta 2017 metams. Plačiau www.smtp.lt		
2.4. Tarptautinių partneryščių bendradarbiavimo plėtra		
Siekiant plėsti tarptautines partnerystes, 2016 m. ŠMTP pateiktos paraiškos tarptautinėms programoms (kaip pareiškėjas): ○ „Adult Education System for Office Eco Consultant“ pagal „2016 Erasmus+ KA2 Adult Education“ priemonę, ○ „Longer and better life of Economy and Environment“ pagal „2016 Interreg Europe, PGI02460“ priemonę, ○ „Innovative Project Solutions Tournament „Business LAB““ pagal „Interreg Latvia, Lithuania and Belarus Cross-Border Cooperation Programme“ priemonę. 2016 m. partnerystės principu pateiktos paraiškos tarptautinėms programoms (kaip partneris): ○ „Social Entrepreneurship – master key for inclusive society“ pagal „2016 Erasmus+ KA 2 Adult Education“ priemonę, ○ „E-Training in Social Entrepreneurship and Business Start up“ pagal „2016 Erasmus+ KA 2 Adult Education“ priemonę, ○ „WOW - Code 2 Confidence“ pagal „2016 Erasmus+ KA 2 Adult Education“ priemonę, ○ „Virtual Incubator for Prequalification into Resource Tutors“ pagal „2016 Erasmus+ KA2 Adult Education“ priemonę. Įgyvendinimas projektas **„WOW Code 2 Confidence“**. ŠMTP kartu su partneriais ne pelno siekiančia organizacija „Women in Digital Empowerment“ (WIDE), Liuksemburgas (Projekto vykdytojas), ne pelno siekiančia organizacija „Professional Foundation“ (ProF), Rumunija, ne pelno siekiančia organizacija „Centre of Technical Culture Rijeka“ (CTC Rijeka), Kroatija, socialine iniciatyva „Go Digit All“, Anglija bei skaitmeninės lyderystės institutu „Digital Leadership Institute“ (DLI), Belgija, pateikė paraišką pagal programą „Erasmus+“, „Strateginės partnerystės“ veiksmą. Projektas inicijuotas pastebėjus poreikį Europos lygmeniu suvienyti organizacijas, dirbančias su moterų skaitmeniniu švietimu, tokiu būdu suteikiant organizacijoms galimybę pasidalinti gerąja praktika ir idėjomis bei skatinti informuotumo didinimo veiklas, kuriuo siekiama pademonstruoti, kaip informuotumo didinimo veiklos gali paskatinti moteris mokytis naujų įgūdžių, pritaikyti juos ginant savo socialines ir ekonomines teises, siekiant karjeros ar kuriant savo verslą programavimo srityje. Taip pat projektu siekiama ištirti, kokie įgūdžiai ir kompetencijos galimi įgyti turint programavimo pagrindus, kokie galimi programavimo mokymosi rezultatai, bei kaip galima būtų juos pagerinti. Siekiant įgyvendinti projektą planuojama tirti bei tarptautinių ketvirtinių susitikimų metu tarpusavyje pasidalinti gerąja praktika Mokymosi patirčių, Kūrybiškumo, Gebėjimo įsidarbinti bei Verslumo srityse (viso planuojami 6 tarptautiniai partnerių susitikimai). Pirmasis projekto partnerių susitikimas įvyko 2016 m. spalio 27-28 dienomis Tirgu Mureše, Rumunijoje, kurio metu partneriai pasidalino gerosios praktikos pavyzdžiais projektų įgyvendinimo srityje bei pasidalino atsakomybėmis projekto „WOW – Code 2 Confidence“ įgyvendinimui. Antrasis susitikimas įvyko 2017 m. sausio 19-20 dienomis Notingeme, Anglijoje, po kurio 6 Europos valstybėse yra vykdoma virtuali moterų apklausa. Numatoma projekto pabaiga - 2018 m. gegužės 31 d. Bendras projekto biudžetas – 52250 Eur (ŠMTP skirta 7875 Eur). **Toliau sėkmingai bendradarbiauta siekiant inicijuoti bendrus projektus, kvalifikacijos kėlimą, partnerių paiešką su AALTO universitetu, TECHNOPOL, Šanchajaus universiteto mokslo ir technologijų parku, US.MAC, Rygos Techhub, Oslo Start-up Lab, European Business Network“ (EBN/BIC) su kitų šalių mokslo ir technologijų parkais.**	**Finansavimo šaltinis:** komercinės pajamos, Eramus+ finansavimo lėšos	**Planuota pasiekti /pasiekta rodiklio reikšmė:** ○ Pradėti vykdyti tarptautiniai projektai – 10 vnt. **/ 1 vnt.** ○ Parko lėšos gautos įgyvendinant tarptautinius projektus – 200 000 Eur / **3150 Eur.** ○ Parko pateiktos paraiškos tarptautinėms programoms – 2 kaip pareiškėjas **/ 3 kaip pareiškėjas;** 4 kaip partneris **/ 4 kaip partneris.**
2.5. Naryščių asociacijose tinklo plėtra ir bendradarbiavimo su partneriais vystymas		
Siekdamas toliau plėtoti verslo ir mokslo bendradarbiavimą, ŠMTP 2016 m. suformavo naują Parko Tarybą, į kurios sudėtį įeina 4 verslo (Verslo akseleratorius UAB „Nextury Ventures“, UAB „Integrated Optics“, UAB GO-ERP ir UAB „Talentų namai“, bei 2 mokslo atstovai – geriausios Lietuvos aukštosios mokyklos: Vilniaus Universitetas ir Vilniaus Gedimino technikos universitetas. Tarybos pirmininku buvo išrinktas Vilniaus Gedimino technikos universiteto Mokslo prorektorius prof. habil. dr. Antanas Čenys. 2016 m. ŠMTP užtikrino bendradarbiavimo su nacionaliniais partneriais, atstovaujančiais tiek mokslą, tiek verslą, vystymą – 2016 m. vasario 25 d. buvo pasirašyta Jungtinės veiklos sutartis su Mokslo, inovacijų ir technologijų agentūra, VšĮ „Lietuvos inovacijų centras“, VšĮ „Fizikos instituto mokslo ir technologijų parkas“, VšĮ „Visorių informacinių technologijų parkas“, VšĮ „Kauno mokslo ir technologijų parkas“, VšĮ „Klaipėdos mokslo ir technologijų parkas“, Lietuvos pramonininkų konfederacija, Lietuvos darbdavių konfederacija, Lietuvos verslo konfederacija MTEPI projekto „Inovacijų konsultacinės ir paramos paslaugos verslui (InoSpurtas)“. Remiantis šio projekto įgyvendinimo sutartimi, 10 partnerių konsorciumas teikia Lietuvos įmonėms inovacijų konsultacines ir paramos paslaugas, todėl yra užtikrinamas visokeriopas mokslo ir verslo bendradarbiavimas. 2016 m. ŠMTP užtikrino bendradarbiavimo su tarptautiniais partneriais, atstovaujančiais tiek mokslą, tiek verslą, vystymą – 2016 m. buvo pateiktos tarptautinės paraiškos su šiais tarptautiniais partneriais: Modernaus gyvenimo	**Finansavimo šaltinis:** komercinės pajamos	**Planuota pasiekti /pasiekta rodiklio reikšmė:** -

būdo įgūdžių gerinimo asociacija „Realizacija“ (Zagrebas, Kroatija), Skandinavijos valstybių verslo taryba (Oslas, Norvegija), Yildirim Beyazit Universitetas (Ankara, Turkija), Chemijos pramonės ir metalurgijos universitetas (Sofijos miestas, Bulgarija), Tvarios ekonomikos ir modernių technologijų asociacija (Sofijos miestas, Bulgarija), Graz Technologijos Universitetas (Graz miestas, Austrija), Grodno Valstybinis Universitetas (Grodnas, Baltarusija), Jaunimo verslumo paramos ir plėtros centras (Minskas, Baltarusija), Polotsko Valstybinio Universiteto Mokslo ir technologijų parkas (Polotskas, Baltarusija), Ne pelno siekianti organizacija „Women in Digital Empowerment“ (Liuksemburgas), Ne pelno siekianti organizacija „Professional Foundation“ (Tirgu Murešas, Rumunija), Ne pelno siekianti organizacija „Centre of Technical Culture Rijeka“ (Rijeka, Kroatija), Socialinė iniciatyva „Go Digit All“ (Notingemas, Anglija), Skaitmeninės lyderystės institutas „Digital Leadership Institute“ (Briuselis, Belgija) ir kt. ŠMTP direktorius Dr. G. Pauliukevičius yra Europos Komisijos Mokslinių tyrimų tarybos vykdomosios agentūros ekspertas, atsakingas už tarptautinių paraiškų vertinimą mokslinių tyrimų ir inovacijų diegimo srityse strategijos formavimo bei efektyvumo aspektais, todėl ŠMTP 2016 m. aktyviai prisidėjo prie tarptautinių mokslo ir verslo paraiškų vertinimo ir jungtinių projektų įgyvendinimo Europos Sąjungos mastu. 2016 m. rugpjūčio mėn. ŠMTP pasirašė bendradarbiavimo susitarimą su Investavimo paslaugų centru (Varšuva, Lenkija), kuris yra vienas iš Emyratų ir Europos verslo plėtros klasterio įkūrėjo ir atstovų, kurio tikslas – Lietuvos startuolių pristatymas užsienio rinkoms, inkubavimas, akseleravimas, inovatyvių technologijų tarptautinė plėtra. 2016 m. gruodžio mėn. ŠMTP pasirašė bendradarbiavimo susitarimą su Ventspilio Augsto technologijų parku (Ventspilis, Latvija), kurio tikslas – skatinti verslumą ir inovacijų plėtrą Lietuvoje ir Latvijoje. Taip pat 2016 m. aktyviai tęsta narystė šiose Nacionalinėse ir Tarptautinėse organizacijose: ○ Tarptautinė mokslo parkų ir inovacijų sistemos dalyvių asociacija (IASP); ○ Žinių ekonomikos forumas; ○ Lietuvos pramonininkų konfederacija; ○ Technologijų ir inovacijų paramos verslui asociacija – 2016 m. ŠMTP direktorius Dr. G. Pauliukevičius išrinktas šios asociacijos pirmininku; ○ Fotoelektros technologijų ir verslo asociacija; ○ Lietuvos Marketingo asociacijoje (LIMA).		
2.6. Darbuotojų kompetencijos didinimas		
2016 metais ŠMTP darbuotojų skaičius pasibaigus ir vėluojant projektiniam finansavimui ženkliai sumažėjo. 2016 m. ŠMTP darbuotojų kompetencijų didinimui pritraukta 3741,90 Eur. ŠMTP darbuotojai kompetencijas kėlė: ○ Kovo 6-7 d. Briuselyje, Belgijoje; ○ Spalio 26-29 d. Tirgu Mureše, Rumunijoje; ○ Lapkričio 14-22 d. Šendženyje, Kinijoje. 2016 m. ŠMTP suorganizuoti darbuotojų kompetencijos didinimo mokymai: ○ 2016-06-16 „ES priemonės verslui ir kaip pasiruošti ES paramai“; ○ 2016-10-20 „Naujausios ES paramos galimybės verslui ir reikalavimai įmonėms, siekiančioms gauti finansavimą“; ○ Projekto „WOW – Code 2 Confidence“ komandiruotės metu.	**Finansavimo šaltinis:** komercinės pajamos, Eramus+ finansavimo lėšos	**Planuota pasiekti /pasiekta rodiklio reikšmė:** ○ Pritrauktos investicijos darbuotojų kompetencijų didinimui – 10 000 Eur / **3741,90 Eur.** ○ Suorganizuoti darbuotojų kompetencijos didinimo mokymai darbo vietose – 10 vnt. **/ 3 vnt.** ○ Suorganizuoti darbuotojų kompetencijos didinimo mokymai už organizacijos ribų – 10 vnt. **/ 7 vnt.** ○ Sukurtos darbo vietos (etatai) – 4 vnt. **/ 1 vnt.**

3. INVESTICINĖS ZONOS VYSTYMAS (VIZI)		
3.1. Tapti inovacijų zonos operatoriumi ir administratoriumi		
1. Užtikrinti efektyvūs sklypų formavimo procesai: Sklypas Vismaliukų g. 34, Vilnius: ○ 2016 m. kovo 17 d. ŠMTP, UAB „Start Vilnius“ ir LRV pasirašė Projektų grupės „Vismaliukų investicinės inovacijų zonos (VIZI) infrastruktūros parengimas teritorijos sukūrimui ir plėtrai. I etapas“ ir „Vismaliukų investicinės inovacijų zonos (VIZI) infrastruktūros parengimas teritorijos sukūrimui ir plėtrai. II etapas“ įgyvendinimo sutartį Nr. 8-24; ○ 2016 m. kovo 23 d. Nacionalinė žemės tarnyba prie ŽŪM (toliau – NŽT) išdavė žemės sklypų formavimo ir pertvarkymo projektų rengimo reikalavimus formuojamam apie 224 476 kv. m ploto žemės sklypui; ○ 2016 m. birželio 2 d. NŽT pateiktas žemės sklypo Vismaliukų g. 34 formavimo ir pertvarkymo projektas; ○ 2016 m. liepos 5 d. gautas NŽT sutikimas derinti žemės sklypo Vismaliukų g. 34 formavimo ir pertvarkymo projektą; ○ 2016 m. rugsėjo 28 d. pateiktas prašymas NŽT patikrinti ir suderinti žemės sklypo kadastro duomenų bylą bei patvirtinti nustatytus žemės sklypo kadastro duomenis. ○ 2016 m. spalio 11 d. NŽT kreipėsi į VĮ Registrų centras (toliau – VĮ RC) su prašymu Nekilnojamo turto registre įregistruoti valstybinės žemės sklypą ir NŽT patikėjimo teisę į jį; ○ 2016 m. spalio 24 d. VĮ RC patvirtino sklypo registraciją (Reg. Nr. 44/2086117, Unikalus Nr. 4400-4376-2041); ○ 2016 m. spalio 27 d. kreiptasi į NŽT su prašymais išnuomoti žemės sklypą; ○ 2016 m. gruodžio 13 d. sudaryta 227136 kv. m. valstybinės žemės sklypo, kadastro Nr. 0101/0007:2471, unikalus Nr. 4400-4376-2041, Vismaliukų g. 34, Vilniuje nuomos sutartis Nr. 49SŽN-478(14.49.57) tarp NŽT ir Projektų grupės vykdytojų. Sklypas Miškadvario g. 6, Vilnius: ○ 2016 m. kovo 23 d. Nacionalinė žemės tarnyba prie ŽŪM (toliau – NŽT) išdavė žemės sklypų formavimo ir pertvarkymo projektų rengimo reikalavimus formuojamam apie 10 885 kv. m ploto žemės sklypui; ○ 2016 m. gruodžio 9 d. žemėtvarkos planavimo dokumentų rengimo informacinėje sistemoje buvo patalpintas skelbimas apie parengtą žemės sklypų formavimo ir pertvarkymo projektą; ○ Nuo 2016 m. gruodžio 9 d. iki 2016 m. gruodžio 22 d. buvo galima susipažinti su parengtu žemės sklypų formavimo ir pertvarkymo projektu ir pateikti pasiūlymus dėl projekto sprendinių; ○ 2017 m. sausio 18 d. gautas NŽT Žemėtvarkos planavimo dokumento patikrinimo aktas Nr. FPA-1965-(8.30), kuriuo pritariama teikimui tvirtinti. **2. Užtikrinti strateginio valdymo, administravimo bei tolimesnės plėtros planavimo procesai:** ○ 2016 m. sausio 18 d. tarp ŠMTP ir UAB „Start Vilnius“ pasirašytas Jungtinės veiklos sutarties pakeitimas, kuriame pasidalinta teritorijos operavimo ir administravimo atsakomybėmis; ○ 2016 m. balandžio 12 d. ŠMTP dalininkų posėdžio metu buvo patvirtinta Projektų grupės Priežiūros ekspertų grupės sudėtis; ○ 2016 m. rugsėjo 20 d. pirmojo Projektų grupės Priežiūros ekspertų grupės posėdžio metu buvo patvirtinta ŠMTP ir partnerio parengta Teritorijos 2016-2022 metų vystymo strategija, Teritorijos vystymo sąlygų aprašas (teritorijos vizija, investuotojų paieškos ir atrankos gairės, teritorijoje planuojamos veiklos ir paslaugos, kainodaros principai, rodiklių skaičiavimo metodika) bei Ketinimų protokolo ir Sutarties su investuotojais projektų nuostatai. **Vykdytos veiklos tiesiogiai susiję su inovacinės zonos veiklos ir veiklos rodiklių pasiekimu (ilgalaikis tikslas iki 2022 metų):** ○ **Įkurti ne mažiau kaip 6 klasteriai;** ○ **Sutvarkyta aplinkos infrastruktūra;** ○ **Sukurta ne mažiau kaip 1000 naujų darbo vietų;** ○ **Pritraukta ne mažiau kaip 20 inovatyvių SVV subjektų;** ○ **Įkurtos 2 mokslo ir studijų institucijos arba jų filialai;** ○ **Įrengtas verslo inkubatorius;** ○ **Išvystyti 2-3 inovatyvūs produktai, technologijos ar patentai, atitinkantys tarptautinį lygį.**	**Finansavimo šaltinis:** Pritraukta privačių lėšų nebuvo. Kartu su MITA ŪKIMN pateikta paraiška pagal Inogeb LT priemonę, finansavimas negautas.	**Planuota pasiekti /pasiekta rodiklio reikšmė:** -
3.2. Kurti ir plėtoti žinioms ir mokslui imlioms įmonėms palankią inovacijų infrastruktūrą, pagal sumanios specializacijos kryptis		
2017 metais planuojama aktyviai pradėti vystyti infrastruktūra, tinkama verslo ir mokslo bendradarbiavimo vystymui ir aukštųjų technologijų įmonių steigimui - **Technologijų perdavimo centras**: ○ Adresu Vismaliukų g. 34, Vilnius.	**Finansavimo šaltinis:** -	**Planuota pasiekti /pasiekta rodiklio reikšmė:** ○ *Pradėta vystyti infrastruktūra, tinkama verslo it mokslo bendradarbiavim*

		o vystymui ir aukštųjų technologijų įmonių steigimui (Technologijų perdavimo centrai) – 2 vnt. ***/ 0 vnt.***
3.3. Investicijų pritraukimas į mokslinius tyrimus ir eksperimentinę plėtrą, tokiu būdu sukuriant ir plėtojant veiksmingą inovacijų sistemą		
Siekiant pasiekti planuotus rezultatus parengtas Projektinis pasiūlymas dėl valstybės projekto „Vilniaus inovacijų parko vystymas“ įgyvendinimo pagal 2014-2020 m. Europos Sąjungos fondų investicijų veiksmų programos 1 prioriteto „Mokslinių tyrimų, eksperimentinės plėtros ir inovacijų skatinimas“ priemonę Nr. 01.2.1-LVPA-V-842 „Inogeb LT“, kuris buvo apsvarstytas: ○ 2016 m. vasario 24 d. Ūkio ministerijos Projektų valdymo priežiūros komiteto posėdyje, protokolas Nr. 138-2; ○ 2016 m. kovo 1 d. 2014-2020 m. ES fondų investicijų veiksmų programos 1 prioriteto „Mokslinių tyrimų, eksperimentinės plėtros ir inovacijų skatinimas“ priemonės Nr. 01.2.1-LVPA-V-842 „Inogeb LT“ valstybės projektų atrankos komisijos posėdyje, protokolas Nr. 3. Projektinis pasiūlymas 2016 m. balandžio 18 d. LR Konkurencijos tarybos buvo pripažintas atitinkančiu 2013 m. gruodžio 18 d. Komisijos reglamento Nr. 1407/2013 dėl Sutarties dėl ES veikimo 107 ir 108 str. taikymo de minimis pagalbai reikalavimus. 2016 m. balandžio 27 d. ŠMTP kreipėsi į MITA su prašymu kreiptis į valstybės projektų atrankos komisiją dėl tolimesnio projektinio pasiūlymo svarstymo. Projektinis pasiūlymas nebuvo pateiktas. **ŠMTP nuolat teikė konsultacines paslaugas potencialiems investuotojams į teritoriją.** ŠMTP atliko investicinės zonos veiklos galimybių studiją, t. y. parengė Teritorijos vystymo sąlygų aprašą, kurį sudaro teritorijos vizija, investuotojų paieškos ir atrankos gairės, teritorijoje planuojamos veiklos ir paslaugos, kainodaros principai, rodiklių skaičiavimo metodika. Aprašas buvo patvirtintas 2016 m. rugsėjo 20 d. pirmojo Projektų grupės Priežiūros ekspertų grupės posėdžio metu.	**Finansavimo šaltinis:** Pritraukta privačių lėšų nebuvo. Kartu su MITA ŪKIMN pateikta paraiška pagal „Inogeb LT“ priemonę, finansavimas negautas.	**Planuota pasiekti /pasiekta rodiklio reikšmė:** ○ Inovacijų paramos paslaugas gavusios ir (ar) konsultuotos įmonės – 20 vnt. **/ 20 vnt.** ○ Suteiktos konsultacinės paslaugos MVĮ (potencialiems investuotojams į teritoriją) – 1-2 vnt. **/ 4 vnt.** ○ *Pritraukta užsienio investuotojų dėl MTEPI padalinių įsikūrimo Lietuvoje – 1-2 vnt.* ***/ 0 vnt.*** ○ *Įmonių dalyvavimo tarptautinėse programose/projektuose skatinimas – 3 vnt.* ***/ 0 vnt.***
3.4. Skatinti klasterizaciją tarp inovacinėse investicinėse zonose įsikūrusių subjektų		
Investicinėje zonoje adresu Vismaliukų g. 34, Vilnius, nuomos sutarčių pagrindu yra įsikūrę ir veiklą vykdo 2 klasteriai: 1. Fotoelektros technologijų klasteris, teikiantis inovacines, technologines ir testavimo paslaugas, tokiu būdu siekdamas užtikrinti Lietuvos fotoelektros pramonės konkurencingumą globalizacijos sąlygomis. 2. Pažangių ortopedijos ir reabilitacijos priemonių klasteris, teikiantis organinių junginių analizės paslaugas, tokiu būdu siekdamas padidinti Lietuvos organinių junginių kūrimo ir gryninimo pramonės vertę bei konkurencingumą pasaulinėse rinkose. Vertinat sumanios specializacijos kryptis ir ŠMTP neturimą MTP infrastruktūrą (tarp steigėjų nėra mokslo įstaigos), 2016 m. ŠMTP labiausiai orientavosi į Sumanios specializacijos kryptį „Įtraukti ir kūrybinga visuomenė“: ○ <u>Prioritetas “Modernios ugdymo technologijos ir procesai”</u> prisideda prie žmogiškųjų išteklių tobulinimo: 2016 m. ŠMTP kartu su partneriais UAB „Ateities laboratorija” ir VšĮ Liubartienės privati mokykla siekė sukurti Ugdymo klasterį. Klasteris bus steigiamas 2017 metais „Inoklaster LT“ priemonės finansavimo metu. ŠMTP vaidmuo: – prisidėti prie inovacijų kūrimo kompetencijų srityje, viešojo sektoriaus inovacijas ir valdymo efektyvumą;	**Finansavimo šaltinis:** komercinės pajamos	**Planuota pasiekti /pasiekta rodiklio reikšmė:** ○ *Naujai susikūrę ir veiklą vystantys klasteriai – 5 vnt.* ***/ 0 vnt.*** ○ *Į veikiantį klasterį pritraukti nauji nariai – 4 vnt.* ***/ 0 vnt.***

– siekti į Teritorijos viešąsias erdves pritraukti ugdymo įstaigas. Klasterio produktai - mišrios mokymų metodikos, mentorių ruošimo metodikos. ○ Prioritetas „Proveržio inovacijų kūrimo ir diegimo technologijos ir procesai": ŠMTP kartu su Parko startuoliu UAB „Soundest" siekia sukurti Dirbtinio intelekto klasterį. Klasteris bus steigiamas 2017 metais „Inoklaster LT" priemonės finansavimo metu. ŠMTP vaidmuo: – prisidėti prie inovacijų kūrimo dirbtinio intelekto dizaino kūrimo srityje; – siekti į Teritorijos pritraukti inovatyvias/novatoriškas įmones. Klasterio produktai - dizaino kūrimo algoritmai. ŠMTP prisidėjo prie Vilniaus prekybos, pramonės ir amatų rūmų įgyvendinamo ES struktūrinių fondų lėšomis finansuojamo Mados ir dizaino klasterio eksporto plėtros projekto, kurio pagrindinis tikslas – skatinti įmones, veikiančias aprangos, tekstilės, mados ir dizaino srityse, veikti kartu ir ieškoti savo produkcijai ir paslaugoms naujų eksporto rinkų. ŠMTP 2016 m. prisidėjo prie šio klasterio fasilitavimo, ieškant partnerių plėtrai ir kuriant eksporto strategiją.		
3.5. Išvystyti naujus inovatyvius produktus		
ŠMTP lėšomis vykdytų konsultacijų dėka 2016 m. rugpjūčio 31 d. pateiktas (Patentinės kooperacijos sutarties (PCT) paraiškos Nr. PCT/IB2016/055200) ir įregistruotas įmonės UAB GO-ERP „Skaitmeninių vaizdų skyros didinimo būdas taikant unikalių dalinai persidengiančių mažos skyros vaizdų apdorojimą" patentas. Šiuo patentu siekiama sukurti ir komercializuoti esamų statinių būsenos (šiluminių charakteristikų, atitvarų fizinės būklės, geometrinių pastatų rodiklių) stebėsenos, diagnozavimo ir auditavimo technologiją, panaudojant sukurtą unikalią 3D termovizijos integruotą sistemą, efektyviam energijos vartojimo sprendiniui parengti. ŠMTP darbuotojų indėlis – tarpininkavimas užmezgant reikiamus kontaktus bei pagalba rengiant ir teikiant išradimo paraišką.	**Finansavimo šaltinis:** komercinės pajamos	**Planuota pasiekti /pasiekta rodiklio reikšmė:** ○ Mokslo įstaigų ir įmonių pateikti patentai ir kt. IN objektai – 10-11 vnt. **/ 1 vnt.** ○ Parke įsikūrusių įmonių pateiktos tarptautinės patentinės paraiškos pagal Patentinės kooperacijos sutartį (PCT) – 2 vnt. **/ 1 vnt.** ○ *Naujos verslo idėjos pateiktos rizikos kapitalo ir kitų investicinių fondų finansavimui – 8 vnt. **/ 0 vnt.*** ○ *Sukurti prototipai ar į rinką išleisti nauji produktai – 16 vnt. **/ 0 vnt.***

2016 M. ŠMTP VEIKLOS ATASKAITOS IŠVADOS

2016 m. balandžio 12 d. ŠMTP visuotinio dalininkų susirinkimo protokolu Nr. 31 buvo patvirtinta ŠMTP 2016 – 2020 metų strategija. Pagal strategines veiklos kryptis suformuotais uždaviniais ir jų įgyvendinimo rodikliais nuo 2016 m. yra siekiama užtikrinti darnų inovacijų sistemos veikimą, kuriant aukštos pridėtinės vertės paslaugas. Naujoji ŠMTP strategija grindžiama parko stiprybėmis – išplėtotais ryšiais ir bendradarbiavimu su strateginiais inovacijų ekosistemos partneriais, sukaupta verslumo ugdymo patirtimi, suformuotu įvaizdžiu ir sukauptoms kompetencijoms; taip pat atsižvelgiant į pagrindines Lietuvos ekonomines problemas ir iššūkius, numatytus strateginiuose dokumentuose (Lietuva 2030, Lietuvos inovacijų plėtros 2014-2020 metų programa, Mokslo ir technologijų parkų plėtros koncepciją), bei įvertinus ŠMTP potencialias galimybes specializuotis pagal prioritetines (sumanios specializacijos) ūkio šakas.

2016 metais įgyvendintos veiklos bei pasiekti rezultatai sukūrė pagrindą 2016 – 2020 metų strategijoje suformuotų uždavinių įgyvendinimui ir yra ŠMTP strategijoje numatytų įgyvendinimo rodiklių pradžia – 2016 m. ruoštasi naujo finansavimo laikotarpio projektų įgyvendinimui – rengtos paraiškos, paremtos išplėtotais ryšiais ir ilgalaikiu bendradarbiavimu, atlikti ilgi sklypų formavimo procesai investicinėje inovacijų zonoje. Tačiau buvo susidurta ir su tam tikra problematika. Reziumuodami 2016 metus pateikiame ŠMTP veiklos ataskaitos išvadas:

1. 2016 m. balandžio 12 d. protokolu Nr. 31 visuotinis dalininkų susirinkimas patvirtino ŠMTP 2016 – 2020 metų veiklos strategiją; 2015 m. gruodžio 22 d. protokolu Nr. 30 visuotinis dalininkų susirinkimas patvirtino 2016 metų ŠMTP veiklos planą, todėl įgyvendinant pastarąjį planą pagrindinis dėmesys buvo skiriamas strateginiams tikslams pasiekti ir prisidėti prie ŠMTP vizijos įgyvendinimo – tapti lyderiaujančiu inovatyvių zonų ir inovacijos sistemos objektų vystytoju bei traukos centru besikuriančioms jaunoms, žinioms ir mokslui imlioms įmonėms kurtis ir plėstis, teikiant profesionalias ir kokybiškas inovacijų paramos (pridėtinę vertę didinančias) paslaugas ir konsultacijas. Siekiant šios ŠMTP vizijos įgyvendinimo didžiausias dėmesys, žmogiškieji ištekliai, finansai ir kiti resursai 2016 metais buvo sutelkti Lietuvos Respublikos Vyriausybės 2015 m. gruodžio 23 d. nutarimo Nr. 1411 įgyvendinimui. Pažymėtina, kad būtent 2016 metais buvo išspręsta eilė teisinių aspektų, susijusių su sėkmingu šio nutarimo įgyvendinimu, paruošta Teritorijos 2016-2022 metų vystymo strategija, Teritorijos vystymo sąlygų aprašas (teritorijos vizija, investuotojų paieškos ir atrankos gairės, teritorijoje planuojamos veiklos ir paslaugos, kainodaros principai, rodiklių skaičiavimo metodika) bei Ketinimų protokolo ir Sutarties su investuotojais projektų nuostatai. Todėl darytina išvada, jog 2016 m. Pagrindinių veiklos ataskaitos rodiklių 13, 15, 22, 23 punktuose nurodyti rodikliai keltini 2017-2018 m. laikotarpiui.

2. Planuojant 2016 metų ŠMTP veiklos rodiklius, jie buvo tiesiogiai sietini su ES planuojamomis naujojo 2014-2020 m. finansavimo laikotarpio finansavimo priemonėmis („Inoconnect LT“, „Inogeb LT“, „Kompetencijos LT“, „Kompetencijų vaučeris“, „Smartparkas LT“, „Inkubatoriai LT+“, „Verslo Klasteris“, „Inoklaster LT“ ir kt.), tačiau šios priemonės nebuvo patvirtintos arba patvirtinus priemonę remiantis jos finansavimo sąlygų aprašu ŠMTP nebuvo tinkamas, kaip pareiškėjas, todėl 2016 m. Pagrindinių veiklos ataskaitos rodiklių 16 punkte nurodytas rodiklis perkeliamas 2017-2018 metams. Atkreiptinas dėmesys, jog 2016 m. 88 proc. ŠMTP pajamų sudarė komercinės pajamos ir tik 12 proc. sudarė projektinis finansavimas.

3. Didžioji dalis 2016 m. numatytų pasiekti rodiklių buvo tiesiogiai sietini su projektais, finansuotinais pagal 2014-2020 m. ES fondų investicijų veiksmų programos įgyvendinimo priemonę „Inogeb LT“ (valstybės projektų sąrašas):

a. Projekto „Inovacijų konsultacinės ir paramos paslaugos verslui (InoSpurtas)“ paraiška buvo pateikta 2015 m., todėl atitinkamai šios projekto veiklos ir numatyti pasiekti rezultatai buvo įtraukti į ŠMTP 2016 m. veiklos planą, patvirtintą 2015 m. gruodžio 22 d. visuotinio ŠMTP dalininkų posėdžio protokolu Nr. 30. Tačiau, šio projekto veikla 2016 metais ŠMTP buvo pradėta tik savo rizika, kadangi šio projekto finansavimo ir administravimo sutartis buvo pasirašyta tik 2017 m. kovo 29 d., o tai reiškia, jog vėluojančios šio projekto veiklos turėjo tiesioginės įtakos 2016 m. Pagrindinių veiklos ataskaitos rodiklių 1, 5, 12, 14, 18, 29 punktuose nurodytų rodiklių pasiekimui, todėl jie keltini 2017-2018 m. projekto įgyvendinimo laikotarpiui.

b. Siekiant užtikrinti 2016 m. Pagrindinių veiklos ataskaitos rodiklių 9, 11, 17, 25 punktuose numatytų rezultatų pasiekimą ŠMTP parengė Projektinį pasiūlymą dėl valstybės projekto „Vilniaus inovacijų parko vystymas“ įgyvendinimo pagal priemonę „Inogeb LT“, kuris buvo apsvarstytas 2016 m. vasario 24 d. ŠMTP dalininko LR Ūkio ministerijos ir 2016 m. kovo 1 d. valstybės projektų atrankos komisijos. Atkeiptinas dėmesys, jog projektas buvo įtrauktas į 2016 m. MITA veiklos planą, Projektiniam pasiūlymui pritarė ir LR Konkurencijos taryba, tačiau Projektinis pasiūlymas nebuvo patvirtintas ir oficialus atsakymas dėl (ne)finansavimo iki šiol negautas, o tai turėjo tiesioginės įtakos 2016 m. Pagrindinių veiklos ataskaitos rodiklių 11, 17, 25 punktuose nurodytų rodiklių pasiekimui, todėl jie keltini 2017-2018 m.

4. 2016 m. eigoje ŠMTP kolektyvas sumažėjo iki 6,5 etato (vidutinis metinis etatų skaičius), kai tuo tarpu 2015 metais vidutinis metinis etatų skaičius buvo 14,8 etato, t. y. **2016 m. ŠMTP etatų skaičius sumažėjo 56 procentais**. Toks drastiškas darbuotojų skaičiaus sumažėjimas sietinas su projektų vėlavimu. Todėl dalis 2016 m. Pagrindinių veiklos ataskaitos rodiklių 26, 27, 28 punktuose nurodytų rodiklių yra strategiškai neefektyvūs (darbuotojų kvalifikacijos kėlimas, naujų etatų sukūrimas).

5. Vertinant ŠMTP teikiamų paslaugų ir įmonių steigimosi poreikį, 2016 metais išlaikytos finansinės pastarųjų keleto metų tendencijos su nedideliu didėjimu. Nepaisant to yra jaučiamas didėjantis paslaugų atsisakymas dėl neapibrėžtos parko buveinės ir plėtros situacijos.

6. Vertinat sumanios specializacijos kryptis ir ŠMTP neturimą MTP infrastruktūrą (tarp steigėjų nėra mokslo įstaigos) ŠMTP labiausiai orientavosi į Sumanios specializacijos kryptį „Įtraukti ir kūrybinga visuomenė”: 1) aktyviai įsijungė į kuriamą Mados ir dizaino klasterį, 2) kartu su partneriais UAB „Ateities laboratorija” ir VšĮ Liubartienės privati mokykla siekė sukurti Ugdymo klasterį, 3) kartu su Parko startuoliu UAB „Soundest“ siekia sukurti Dirbtinio intelekto klasterį.

7. Atsižvelgiant į ŠMTP steigėjų specifiškumą Parkas nuolat susiduria su problema - (ne)tinkamumu tapti pareiškėju arba partneriu tarptautiniuose projektuose, todėl ŠMTP įdirbis pateikti, inicijuoti tarptautines paraiškas yra laikytinas, kaip projektų vykdymas (2016 m. balandžio 12 d. ŠMTP visuotinio dalininkų susirinkimo protokolas Nr. 31). Taip pat pažymėtina, kad parko direktorius Dr. G. Pauliukevičius yra Europos Komisijos Mokslinių tyrimų tarybos vykdomosios agentūros ekspertas, atsakingas už tarptautinių paraiškų vertinimą mokslinių tyrimų ir inovacijų diegimo srityse strategijos formavimo bei efektyvumo aspektais, todėl ŠMTP aktyviai prisideda prie tarptautinių paraiškų vertinimo ir projektų įgyvendinimo Europos Sąjungos mastu. Šios Parko kompetencijos papildo 2016 m. Pagrindinių veiklos ataskaitos rodiklių 7, 9, 10 punktus.

8. 2016 m. veiklos plane numatyti valstybinės svarbos ekonominės projektų grupės rodikliai Priežiūros ekspertų grupės (Sudėtis: LR Ūkio ministerija, UAB „Start Vilnius”, Vilniaus miesto savivaldybė, VšĮ „Investuok Lietuvoje“, ŠMTP) sprendimu yra perkelti 2017-2022 m. (grafikas pridedamas).
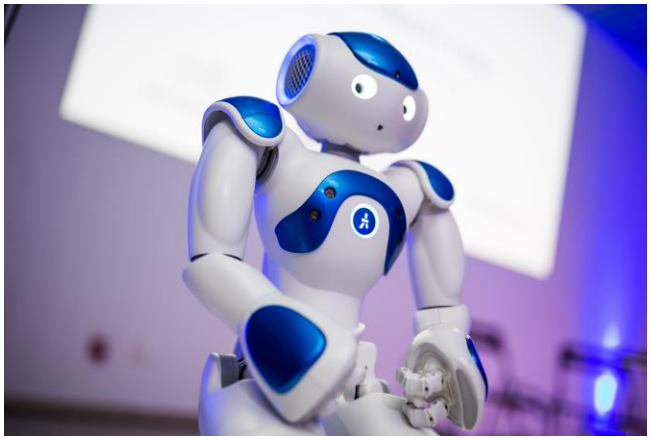
VILNIUS SMART PARK ATIDARYMO RENGINIO ŽINIASKLAIDAI AKIMIRKOS